



**EDITAL DE PREGÃO PRESENCIAL Nº 003/2019 – PMM
PROCESSO ADMINISTRATIVO Nº 004/2019-LIC
(REGISTRO DE PREÇOS)
COM COTA EXCLUSIVA PARA MICRO E PEQUENAS EMPRESAS**

1 – PREÂMBULO:

O MUNICÍPIO DE MARMELEIRO - PARANÁ, mediante a Pregoeiro(a), designado(a) pela Portaria nº 5.760 de 29 de março de 2018, torna público para conhecimento dos interessados que na data e local abaixo indicados fará realizar licitação sob a modalidade PREGÃO PRESENCIAL para Registro de Preços, conforme descrito neste Edital e seus Anexos, com base na Lei Federal nº 8666/93, de 21 de junho de 1993; Lei Federal nº 10.520 de 17 de julho de 2002; Decreto Municipal nº 1.519/2006, de 26 de outubro de 2006; Decreto Municipal 1567 de 27 de março de 2007 e Lei Complementar nº 123 de 14 de dezembro de 2006 e alterações e demais legislação aplicável, bem como as normas vigentes e aplicáveis ao objeto da presente licitação.

O PREGÃO será realizado no dia **22 de fevereiro de 2019 às 08:30 horas** (horário de Brasília), na Prefeitura Municipal de Marmeleiro Estado do Paraná, localizada na Avenida Macali, nº 255, centro, CEP: 85.615-000 na sala de reuniões do Paço Municipal, quando deverão ser apresentados, no início da sessão, em avulsos os documentos para credenciamento:

- a) *Carta de Credenciamento (Anexo II);*
- b) *Declaração de que a proponente cumpre com os requisitos de habilitação (Anexo III);*
- c) *Declaração de ME/EPP deverá ser assinada e carimbada pelo responsável contábil da empresa, exceto para MEI – Microempreendedor individual que poderá ser assinada pelo proprietário da empresa, acompanhada pela Certidão Simplificada de Microempresa ou empresa de Pequeno Porte atualizada pela Junta Comercial do Estado da sede da licitante, exceto para MEI – Microempreendedor individual, cuja a data de validade da mesma não seja anterior a 60 (sessenta) dias da data prevista para apresentação dos envelopes (Anexo V), para fins de benefício da Lei 123/06 e atualizações;*
- d) *Declaração de ausência de parentesco com servidor (Anexo XI);*
- e) *Contrato Social ou equivalente;*
- f) *Envelopes de proposta de preços e Documento de identificação.*

Os documentos listados nas alíneas “a”, “b”, “c”, “d” e “e” deverão ser apresentadas fora dos envelopes de proposta de preços e habilitação.

O PREGÃO será conduzido pelo(a) Pregoeiro(a) e Equipe de Apoio, conforme designação contida nos autos do processo.

O licitante que não pretenda credenciar representante para praticar atos presenciais, poderá encaminhar os envelopes “Proposta” e “Documentação” e em terceiro envelope, devidamente identificado (ou avulsos), Contrato Social ou equivalente, a Declaração de que cumpre os requisitos de habilitação (Anexo III); Declaração de ME/EPP (Anexo V) para fins de benefício da Lei 123/06 e atualizações, acompanhada pela Certidão Simplificada de Microempresa ou empresa de Pequeno Porte atualizada e Declaração de ausência de parentesco com servidor (Anexo XI), por correio ou diretamente no protocolo.

2 – OBJETO:



Prefeitura Municipal de Marmeleiro

Estado do Paraná

CNPJ 76.205.665/0001-01

Av. Macali, 255 - Caixa Postal 24 - Fone/Fax (46) 3525-8100 - CEP 85.615-000

2.1. A presente licitação tem por objeto a implantação de Registro de Preços para futura e eventual contratação de empresa para aquisição Gêneros Alimentícios para atender necessidades dos departamentos solicitantes, conforme especificações, estimativas de consumo e exigências estabelecidas no Anexo I.

2.2. O Registro de Preços terá validade de **12 (doze) meses** contados da assinatura da Ata de Registro de Preços.

2.3. A existência do registro de preços não obriga a Administração a firmar as futuras contratações, sendo-lhe facultada a realização de procedimento específico para o bem/produto pretendido, assegurado ao beneficiário deste registro de preços a preferência pela aquisição, em igualdade de condições.

2.4. A empresa contratada deverá atender as solicitações do Município de Marmeleiro mesmo parceladamente, qualquer que seja a quantidade solicitada, observados os limites máximos estimados.

3 – TIPO DO PREGÃO:

3.1. Este PREGÃO é do tipo menor preço unitário do item.

4 – DOTAÇÃO ORÇAMENTÁRIA:

4.1. As despesas decorrentes da contratação serão reconhecidas contabilmente com a seguinte dotação orçamentária:

- 10.01 20.606 0030 2.049.3.3.90.30.07.99.00 – 834
- 10.02 20.608 0029 2.050.3.3.90.30.07.99.00 – 835
- 09.01 08.243 0025 2.034.3.3.90.30.07.99.00 – 838
- 09.01 08.244 0022 2.035.3.3.90.30.07.99.00 – 755
- 09.01 08.244 0022 2.036.3.3.90.30.07.99.00 – 840
- 09.02 08.244 0022 2.014.3.3.90.30.07.99.00 – 841
- 09.02 08.244 0022 2.038.3.3.90.30.07.99.00 – 842
- 09.02 08.244 0022 2.074.3.3.90.30.07.99.00 – 843
- 09.02 08.244 0022 2.075.3.3.90.30.07.99.00 – 844
- 09.03 08.243 0025 6.043.3.3.90.30.07.99.00 – 845
- 09.03 08.243 0025 6.044.3.3.90.30.07.99.00 – 846
- 09.03 08.243 0025 6.045.3.3.90.30.07.99.00 – 847
- 09.01 08.244 0022 2.035.3.3.90.32.04.00.00 – 849
- 09.02 08.244 0022 2.037.3.3.90.32.04.00.00 – 850
- 06.01 12.361 0006 2.015.3.3.90.30.07.99.00 – 853
- 06.02 12.361 0006 2.019.3.3.90.30.07.99.00 – 854
- 06.02 12.361 0006 2.019.3.3.90.30.07.99.00 – 856
- 06.02 12.365 0008 2.022.3.3.90.30.07.99.00 – 857
- 06.02 13.392 0014 2.024.3.3.90.30.07.99.00 – 858
- 07.01 27.812 0015 2.025.3.3.90.30.07.99.00 – 860
- 12.01 18.541 0033 2.058.3.3.90.30.07.99.00 – 862
- 14.01 15.542 0036 2.065.3.3.90.30.07.99.00 – 874



- 14.01 15.452 0036 2.065.3.3.90.30.07.99.00 – 875
- 14.01 15.452 0036 2.065.3.3.90.30.07.99.00 – 876
- 05.01 26.782 0005 2.013.3.3.90.30.07.99.00 – 877
- 05.01 26.782 0005 2.013.3.3.90.30.07.99.00 – 878
- 05.01 26.782 0005 2.013.3.3.90.30.07.99.00 – 879
- 05.01 26.782 0005 2.013.3.3.90.30.07.99.00 – 880
- 03.01 04.122 0003 2.006.3.3.90.30.07.99.00 – 881
- 03.01 04.122 0003 2.006.3.3.90.30.07.99.00 – 882
- 03.01 04.122 0003 2.006.3.3.90.30.07.99.00 – 883
- 08.02 10.301 0016 2.027.3.3.90.30.07.99.00 – 863
- 08.02 10.301 0016 2.027.3.3.90.30.07.99.00 – 864
- 08.02 10.301 0016 2.029.3.3.90.30.07.99.00 – 866
- 08.02 10.301 0016 2.029.3.3.90.30.07.99.00 – 868
- 08.02 10.301 0016 2.029.3.3.90.30.07.99.00 – 869
- 08.02 10.301 0016 2.029.3.3.90.30.07.99.00 – 870
- 08.02 10.301 0016 2.067.3.3.90.30.07.99.00 – 871

5 – CONDIÇÕES PARA PARTICIPAÇÃO:

5.1. Poderão participar do certame os interessados cujo ramo de atividade seja pertinente ao objeto da contratação e que atendam a todas as exigências constantes neste Edital e seus Anexos.

5.2. O presente edital concede tratamento diferenciado e favorecido as microempresas e empresas de pequeno porte, aplicando-se os dispositivos legais previstos na sessão I do capítulo V (acesso aos mercados) da Lei Complementar 123/2006 e alterações da Lei Complementar 147/2014.

5.3. É vedada a participação direta ou indireta nesta licitação:

- a) Pessoa física;
- b) Empresas estrangeiras que não funcionem no País;
- c) Interessados que se encontrem sob falência, concordata, concurso de credores, dissolução e liquidação, de consórcio de empresas, qualquer que seja sua forma de constituição;
- d) Empresa que tenha sido declarada inidônea para contratar com a Administração Pública, direta ou indireta, Federal, Estadual ou Municipal, ou que tenha sido punida com suspensão do direito de licitar com qualquer ente da Federação;
- e) Empresa que mantém, direta ou indiretamente, sociedade ou participação com servidor ou dirigente ligado ao governo municipal, ou qualquer vínculo de natureza técnica, comercial, financeira ou trabalhista, ou ainda, parentesco em linha direta ou colateral, até o terceiro grau, com agente público que exerça cargo em comissão, ou membros da comissão licitante, pregoeiro ou servidor lotado nos órgãos encarregados da contratação.

6 – FORMA DE APRESENTAÇÃO DOS ENVELOPES PROPOSTA DE PREÇOS (nº 01) E DOCUMENTOS DE HABILITAÇÃO (nº 02):

6.1. Os **ENVELOPES**, respectivamente **PROPOSTA** (envelope nº 01) e **DOCUMENTOS DE HABILITAÇÃO** (envelope nº 02) deverão ser apresentados, fechados e indevassáveis, contendo cada um deles, em sua parte externa, além do nome da proponente, os seguintes dizeres:



Prefeitura Municipal de Marmeleiro
Estado do Paraná CNPJ 76.205.665/0001-01
Av. Macali, 255 - Caixa Postal 24 - Fone/Fax (46) 3525-8100 - CEP 85.615-000

6.1.1. Para o Envelope nº 01:
PREGÃO Nº ____/_____
ENVELOPE PROPOSTA (envelope nº 01)
PROCESSO Nº ____/_____
NOME DA EMPRESA
CNPJ

6.1.2. Para o Envelope nº 02:
PREGÃO Nº ____/_____
ENVELOPE DE DOCUMENTOS (envelope nº 02)
PROCESSO Nº ____/_____
NOME DA EMPRESA
CNPJ

6.2. Os DOCUMENTOS DE HABILITAÇÃO (envelope 02) poderão ser apresentados em original, por cópias autenticadas por cartório ou por servidor da administração, ou por meio de publicação em órgão da imprensa oficial, aceitando-se os expedidos via internet. Sempre que necessário, suas autenticidades/validades comprovadas pelo Pregoeiro ou membros de equipe de apoio, onde os quais serão verificados em momento oportuno.

6.2.1. A aceitação de documentação por cópia simples ficará condicionada à apresentação do original à **PREGOEIRO(A)**, por ocasião da abertura do envelope nº 02, para a devida autenticação.

6.2.1.1. Para fins da previsão contida nos subitem 6.2.1., o documento original não precisa, necessariamente, integrar o **ENVELOPE**.

6.2.1.2. Os documentos expedidos via Internet e, inclusive, aqueles outros apresentados terão, sempre que necessário, suas autenticidades/validades comprovadas por parte do(a) **PREGOEIRO(A)**.

6.2.2. Os documentos apresentados, se expressos em língua estrangeira, deverão ser autenticados por autoridade brasileira no país de origem e traduzidos para o português por tradutor público juramentado.

6.2.3. Somente serão aceitas certidões, com validade, cujas expedições/emissões não ultrapassem a 60 (sessenta) dias da data final para a entrega dos envelopes.

7 – CONTEÚDO DA PROPOSTA - ENVELOPE 01:

7.1. A proposta de preço, gerada a partir das orientações constantes no Anexo X deste edital, que deverá ser apresentada, na forma eletrônica (CD-R ou pen-drive) para alimentação do sistema de apuração, e obrigatoriamente na forma impressa e assinada, em papel A4, de preferência encadernadas ou grampeadas de modo que não existam folhas soltas; impressa com clareza, sem rasuras ou entrelinhas que dificultem a análise. Na proposta constar:

- a) Especificação, marca e/ou procedência do produto cotado (quando for o caso);
- b) Preço unitário por item do objeto licitado, com até 02 (duas) casas decimais, valor total e valor global, expressos em moeda corrente nacional, não superior ao preço máximo estabelecido no Anexo I;



- c) Prazo de validade não inferior a 60 (sessenta) dias a contar da data de sua apresentação, ficando estabelecido que na omissão será considerado e aceito este prazo;
- d) Dados do fornecedor/empresa, conforme campos solicitados;
- e) Dados do Representante Legal da empresa ou Procurador, conforme os campos solicitados; (e assinatura na forma impressa).

Nota 01: Nos preços propostos estarão previstos, além do lucro, todos os custos diretos e indiretos relativos ao cumprimento integral do objeto do Pregão, envolvendo, entre outras despesas, tributos de qualquer natureza, frete, embalagem etc.

7.1.1. O programa para elaboração da proposta eletrônica deverá ser solicitado pela proponente no seguinte endereço de e-mail: licitacao@marmeleiro.pr.gov.br ou compras@marmeleiro.pr.gov.br, sendo que deverá anexar o Contrato Social e Comprovante de inscrição da empresa Licitante no Cadastro Nacional de Pessoa Jurídica – CNPJ, ou, diretamente na sala de licitações, desde que a empresa esteja munida dos documentos acima citados.

7.2. A apresentação da proposta implicará na plena aceitação, por parte da licitante, das condições estabelecidas neste Edital e seus Anexos.

7.3. Em caso de divergência entre informações contidas em documentação impressa e na proposta específica, prevalecerão as da proposta impressa. Ocorrendo divergência entre o valor unitário e total para os itens do objeto do edital, será considerado o primeiro.

7.4. O CNPJ/MF e ou CPF a ser indicado nos documentos da proposta de preço e da habilitação, deverá ser o mesmo da empresa que efetivamente fornecerá o objeto da presente licitação.

7.5. Os preços propostos serão de exclusiva responsabilidade da licitante, não lhe assistindo o direito de pleitear qualquer alteração, sob alegação de erro, omissão ou qualquer outro pretexto.

7.6. A proposta de preços será considerada completa, abrangendo todos os custos para o fornecimento do objeto licitado, como despesas e encargos inerentes ao fornecimento dos mesmos.

7.7. Em nenhuma hipótese poderá ser alterada a proposta apresentada, seja quanto ao preço, condições de pagamento, prazos ou outra condição que importe em modificação dos termos originais ofertados.

7.8. Independentemente de declaração expressa, a simples apresentação das propostas, implica em submissão a todas as condições estipuladas neste edital e seus anexos, sem prejuízo da estrita observância das normas contidas na legislação federal mencionada no preâmbulo deste edital.

7.9. Não serão aceitos documentos apresentados por meio de fac-símile, admitindo-se fotos, gravuras, desenhos, gráficos ou catálogos, apenas como forma de ilustração das propostas de preço.

7.10. Os Itens foram distribuídos conforme artigo 48 da Lei Complementar n° 147/2014:

7.10.1. **Cota Principal** – Lote/itens abertos para a participação de todos os interessados, inclusive os que se enquadrem na condição de “Microempresa – ME” ou “Empresa de Pequeno Porte – EPP” e que atuem no ramo de atividade referente ao objeto licitado.



7.10.2. Cota Reservada – Lote/itens constituídos por até 25% (vinte e cinco por cento) do quantitativo do respectivo objeto, estão abertos para a participação exclusiva de “Microempresa – ME ou Empresa de Pequeno Porte – EPP”, sem prejuízo de sua participação nos lotes da cota principal, e que atuem no ramo de atividade referente ao objeto licitado, conforme determina o artigo 48 da Lei Complementar nº **147/2014**.

7.10.3. Itens para ME e EPP – Lote/itens constituídos para a participação exclusiva de “Microempresa – ME ou Empresa de Pequeno Porte – EPP”, sem prejuízo de sua participação nos lotes da cota principal, e que atuem no ramo de atividade referente ao objeto licitado, conforme determina o artigo 48 da Lei Complementar nº **147/2014**.

Nota 02: Na hipótese de uma Microempresa – ME ou empresa de Pequeno Porte – EPP sagrar-se vencedora da Cota Principal e da Cota Reservada para o mesmo item, será registrado para ambas as cotas apenas o preço menor, ou seja, é expressamente vedado que o fornecedor pratique preços distintos para o mesmo item.

Nota 03: Caso não haja licitantes interessados no lote reservado para ME, EPP E MEI, o licitante vencedor da cota principal fica obrigado a fornecer/executar os itens referentes a cota reservada pelo mesmo valor oferecido na cota principal.

8 – CONTEÚDO DOS DOCUMENTOS DE HABILITAÇÃO:

8.1. Os DOCUMENTOS DE HABILITAÇÃO – ENVELOPE 02, para o presente certame, apresentados na forma estabelecida neste edital são:

8.1.1. HABILITAÇÃO JURÍDICA:

- a) Registro Comercial, junto ao órgão competente, no caso de empresa individual;
- b) Ato constitutivo, estatuto ou contrato social em vigor, devidamente registrado no órgão competente, para as sociedades comerciais, e, no caso de sociedade por ações, acompanhado de documentos de eleição de seus administradores;
- c) Inscrição do ato constitutivo, no caso de sociedades civis, acompanhado de prova de diretoria em exercício;
- d) Decreto ou autorização, em se tratando de empresa ou sociedade estrangeira em funcionamento no País, e ato de registro ou autorização para funcionamento expedido pelo órgão competente, quando a atividade assim o exigir.
- e) Em se tratando de Microempreendedor Individual - MEI, Certificado da Condição do Microempreendedor Individual – CCMEI, na forma de resolução CGSIM nº 16 de 2009, cuja aceitação ficará condicionada a verificação da autenticidade no site www.portaldoempreendedor.gov.br.
- f) Prova de inscrição no Cadastro Nacional de Pessoa Jurídica (CNPJ), cuja emissão/expedição não ultrapasse 60 (sessenta) dias;

8.1.2. REGULARIDADE FISCAL E TRABALHISTA:

Nota: As Microempresas e Empresas de Pequeno Porte deverão apresentar a documentação fiscal e/ou trabalhista mesmo que haja restrição.



- a) Prova de regularidade para com a Fazenda Municipal (Certidão Negativa de Tributos e Contribuições Municipais);
- b) Comprovante de regularidade junto a Fazenda Pública Estadual, quanto ao ICMS;
- c) Certidão Conjunta Negativa de débitos relativos aos Tributos Federais e à Dívida Ativa da União;
- d) Prova de regularidade do Fundo de Garantia por tempo de Serviço (FGTS);
- e) Prova de regularidade junto à Justiça do Trabalho CNDT - Certidão Negativa de Débitos Trabalhistas.

8.1.3. **REGULARIDADE ECONÔMICA:**

- a) Certidão negativa de falência ou recuperação judicial, expedida pelo distribuidor da sede da Pessoa Jurídica, cuja pesquisa tenha sido realizada em data não anterior a 60 (sessenta) dias da data prevista para apresentação dos envelopes.

8.1.4. **DECLARAÇÕES:**

- a) Declaração assinada por representante legal do licitante de que não emprega menores de 18 (dezoito) anos em trabalhos noturnos e menores de 16 (dezesesseis) anos em qualquer trabalho, salvo na condição de aprendiz (Anexo VIII);
- b) Declaração de que a empresa não foi declarada inidônea (Anexo VI);
- c) Declaração de Inexistência de Fatos Impeditivos, conforme Anexo VII.

8.1.5. **DOCUMENTOS FACULTATIVOS:**

- a) Declaração de que a empresa possui conta corrente junto a agência bancária (Anexo IX).

8.2. As proponentes que possuem o **CERTIFICADO DE REGISTRO CADASTRAL** com validade, emitido pela Prefeitura de Marmeleiro, ou outro equivalente do âmbito Estadual ou Federal, poderão substituir os documentos exigidos para habilitação, no todo ou em parte, a documentação que se encontra vencida deverá ser apresentada com prazo de validade atualizado junto ao Certificado de Registro Cadastral, através de sua apresentação na forma estabelecida no presente edital, assegurando-se aos demais licitantes o direito de acesso aos dados constantes do respectivo cadastro.

8.3. Documentos constantes neste item, apresentados no momento do credenciamento poderão deixar de compor o envelope **“DOCUMENTAÇÃO”**.

8.4. Não será aceito protocolo de entrega ou solicitações de substituição de documento àquele exigido no presente **EDITAL** e seus **ANEXOS**.

8.5. Sendo a licitante matriz, todos os documentos deverão ser apresentados em seu nome; no caso da licitante ser a filial, todos os documentos apresentados deverão ser em nome da filial, exceto aqueles de validade conjunta por força de lei. Caso a licitante (matriz) queira executar as contratações através de filial, deverá apresentar, também, os documentos previstos para habilitação desta, e vice-versa.

9 – CONSULTA, DIVULGAÇÃO E ENTREGA DO EDITAL:



9.1. O **EDITAL** poderá ser consultado por qualquer interessado na Av. Macali, nº 255, Divisão de Licitações, durante o expediente normal do órgão licitante, das 08:30 as 11:30, e das 13:30 as 17:00 horas, até a data aprazada para recebimento dos documentos e dos envelopes “**PROPOSTA**” e “**DOCUMENTAÇÃO**”. Sua obtenção, gratuita, poderá se dar no site www.marmeleiro.pr.gov.br.

9.2. O aviso do **EDITAL** será publicado no diário oficial do município, divulgado no PORTAL DA PREFEITURA (www.marmeleiro.pr.gov.br).

10 – ESCLARECIMENTOS AO EDITAL:

10.1. É facultado a qualquer interessado a apresentação de pedido de esclarecimentos sobre o ato convocatório do **PREGÃO** e seus anexos, podendo até mesmo envolver a solicitações de cópias da legislação disciplinadora do procedimento, cujo custo da reprodução gráfica será cobrado.

10.1.1. A pretensão referida no **subitem 10.1.** poderá ser formalizada por meio de requerimento endereçado à autoridade subscritora do **EDITAL**, devidamente protocolado no endereço e horário constantes do **subitem 9.1.** Também será aceito pedido de esclarecimentos encaminhando por meio de e-mail compras@marmeleiro.pr.gov.br e licitacao@marmeleiro.pr.gov.br, cujos documentos originais correspondentes deverão ser entregues no prazo indicado também no subitem 10.1.3.

10.1.2. As dúvidas a serem equacionadas por telefone serão somente aquelas de caráter estritamente informal.

10.1.3. Os esclarecimentos deverão ser prestados no prazo de 1 (um) dia útil, a contar do recebimento da solicitação por parte da autoridade subscritora do edital, passando a integrar os autos do **PREGÃO**, dando-se ciência às demais licitantes, através da divulgação do pedido e do esclarecimento no Portal da Transparência.

11 – PROVIDÊNCIAS/IMPUGNAÇÃO AO EDITAL:

11.1. É facultado a qualquer interessado a apresentação de impugnação ao ato convocatório do **PREGÃO** e seus anexos, observado, para tanto, o prazo de até 2 (dois) dias úteis anteriores à data fixada para recebimento das propostas.

11.1.1. As medidas referidas no **subitem 11.1.** poderão ser formalizadas por meio de requerimento endereçado à autoridade subscritora do **EDITAL**, devidamente protocolado no endereço e horário constantes no **subitem 9.1.** Também será aceito pedido de providências ou de impugnação encaminhado por meio dos e-mails compras@marmeleiro.pr.gov.br e licitacao@marmeleiro.pr.gov.br, cujos documentos originais deverão ser entregues no prazo indicado também no **subitem 11.1.**

11.1.2. A decisão sobre a impugnação será proferida pela autoridade subscritora do ato convocatório do **PREGÃO**, no prazo de até 1 (um) dia útil antes da data da sessão pública, com juntada nos autos do processo e divulgação no Portal da Transparência.

11.1.3. O acolhimento da impugnação exige, desde que implique em modificação(ões) do ato convocatório do **PREGÃO**, além da(s) alteração(ões) decorrente(s), divulgação pela mesma forma que se deu o texto original e designação de nova data para a realização do certame.

12 – CREDENCIAMENTO:



12.1. O CREDENCIAMENTO dos representantes deverá ser entregue ao **PREGOEIRO(A)**, respondendo o licitante por sua autenticidade e legitimidade. O representante deverá identificar-se e exibir a Carteira de Identidade ou outro documento equivalente, com fotografia.

12.2. O credenciamento far-se-á por meio de instrumento público de procuração ou instrumento particular, conforme modelo Anexo II deste Edital com CNPJ: da proponente, com poderes específicos para, além de representar a proponente em todas as fases do **PREGÃO**, formular verbalmente lances, desistir verbalmente de formular lances, negociar a redução de preços, desistir pelo silêncio da intenção de interpor recurso administrativo ao final da sessão, manifestar-se imediatamente e motivadamente sobre a intenção de interpor recurso administrativo ao final da sessão, assinar a ata da sessão, presar todos os esclarecimentos solicitados pelo **PREGOEIRO(A)**, enfim, praticar todos os demais atos pertinentes ao certame.

12.2.1. Na hipótese de apresentação de procuração por instrumento particular, a mesma deverá vir acompanhada do Ato constitutivo da proponente ou de outro documento, onde esteja expressa a capacidade/competência do outorgante para constituir mandatário.

12.3. Se o representante da proponente ostentar a condição de sócio, dirigente ou assemelhado da empresa proponente, ao invés de instrumento público de procuração ou instrumento particular, deverá apresentar cópia do respectivo Estatuto/Contrato Social ou documento equivalente, no qual estejam expressos seus poderes para exercerem direitos e assumir obrigações em decorrência de tal investida.

É admitido somente um representante por proponente.

A ausência da documentação referida neste item ou a apresentação em desconformidade com as exigências previstas impossibilitará, exclusivamente, a prática de atos presenciais.

A Declaração de MICROEMPRESA ou EMPRESA DE PEQUENO PORTE – EPP assinada e carimbada pelo responsável contábil da empresa, exceto para MEI (Micro Empresa Individual) que poderá ser assinada pelo proprietário da empresa, será recebida exclusivamente nesta oportunidade nos Termos do Anexo V, acompanhada pela Certidão Simplificada de Microempresa ou empresa de Pequeno Porte atualizada pela Junta Comercial do Estado da sede da licitante, para fins de benefício da Lei 123/06 e atualizações exceto para MEI. (Micro Empresa Individual).

13 – RECEBIMENTO DOS DOCUMENTOS DE HABILITAÇÃO E DOS ENVELOPES PROPOSTA E DOCUMENTOS DE HABILITAÇÃO:

13.1. A análise dos documentos de credenciamento (fora dos envelopes): *Declaração de que a proponente cumpre com os requisitos de habilitação e documento de identificação, Declaração de ausência de parentesco com servidor público Municipal, Declaração de ME e EPP acompanhada da Certidão simplificada de Micro Empresa ou Empresa de Pequeno Porte* será o primeiro ato da sessão.

13.1.1. A ausência dos documentos elencados no subitem 13.1 ou a apresentação em desconformidade com as exigências previstas impossibilitará a participação da proponente neste Pregão, com exceção a declaração de ME/EPP.

13.1.2. Recebidos os envelopes e documentos, passar-se-á para a abertura dos envelopes Propostas.



14 – ABERTURA DOS ENVELOPES PROPOSTA:

14.1. Compete ao **PREGOEIRO(A)** proceder à abertura dos **ENVELOPES PROPOSTA DE PREÇOS**, conservando intactos os **ENVELOPES DOCUMENTOS DE HABILITAÇÃO**.

14.2. Iniciada a fase de credenciamento, não serão admitidos novos proponentes.

15 – EXAME E CLASSIFICAÇÃO DE CONFORMIDADE DAS PROPOSTAS:

15.1. O **PREGOEIRO(A)** examinará as **PROPOSTAS** sempre levando em conta as exigências fixadas no **item 6 e 7**.

15.1.1. O exame envolvendo o(s) ofertado(s) implicará na constatação da conformidade do(s) mesmo(s) com as especificações estabelecidas no Edital e seus Anexos, para atendimento das necessidades do órgão licitante.

15.2. Definidas as **PROPOSTAS** que atendam às exigências retro, envolvendo o objeto e o valor, o **PREGOEIRO(A)** elaborará a classificação para a fase de lances, sempre em obediência ao critério de menor preço por item.

16 – DESCLASSIFICAÇÃO DAS PROPOSTAS:

16.1. Será desclassificada a **PROPOSTA** que:

- a) Deixar de atender quaisquer das exigências preconizadas para a correspondente apresentação;
- b) Apresentar rasuras ou entrelinhas que prejudiquem sua análise;
- c) Oferecer vantagem não prevista neste **EDITAL**, inclusive financiamentos subsidiados ou a fundo perdido, ou ainda vantagem baseada nas ofertas das demais proponentes;
- d) Apresentar com preço(s) manifestamente inexequível(is), ou superior ao constante do anexo I.
- e) Apresentar item(ns) com preço(s) simbólico(s) ou de valor(es) zero;
- f) Não apresentar a marca do produto ou apresentar marca em duplicidade.

16.2. Para alimentação da proposta no sistema de apuração do pregão é imprescindível a correta gravação eletrônica, conforme os passos de orientação no Anexo VIII, porém a apresentação do arquivo eletrônico com erro ou vício não será motivo para desclassificação da proponente, situação a qual será considerada para efeitos procedimento licitatório a proposta impressa. Havendo divergência de valores entre a proposta impressa e a proposta eletrônica prevalecerá os valores da proposta impressa.

16.3. Não sendo possível a correção das falhas da proposta eletrônica será considerada válida a proposta apresentada em papel, desde que atenda todos os quesitos do item 7.1 do presente edital.

17 – DEFINIÇÃO DAS PROPONENTES PARA OFERECIMENTO DE LANCES VERBAIS:

17.1. Para efeito de **OFERECIMENTO DE LANCES VERBAIS**, o **PREGOEIRO(A)** selecionará, sempre com base na classificação provisória, a proponente que tenha apresentado a proposta de menor preço e todas



aquelas que hajam oferecido propostas em valores sucessivos e superiores em até 10% (dez por cento) àquela de menor preço.

17.1.1. Não havendo, pelo menos, 3 (três) propostas em conformidade com a previsão estabelecida no **subitem 17.1.**, o **PREGOEIRO(A)** selecionará, sempre com base na classificação provisória, a melhor proposta e as duas propostas imediatamente superiores, quando houver, para que suas proponentes participem dos lances quaisquer que tenham sido os preços oferecidos nas propostas, observada a previsão estampada no **subitem 17.1.**

17.1.2. Na hipótese da ocorrência das previsões colacionadas no **subitem 17.1.**, para efeito do estabelecimento da ordem da classificação provisória das proponentes empatadas, a correspondente definição será levada a efeito a ordem estabelecida no sistema LC-CETIL, que ordena a definição pela ordem de registro.

17.1.3. Havendo uma única proponente ou tão somente uma proposta válida, a Autoridade Competente poderá decidir, justificadamente, pela suspensão do **PREGÃO**, inclusive para outros aspectos pertinentes e o próprio preço cotado, ou pela repetição do **PREGÃO** ou, ainda, dar prosseguimento ao **PREGÃO**, condicionado, em todas as hipóteses, à inexistência de prejuízos ao órgão licitante, devidamente justificados.

18 – OFERECIMENTO/INEXISTÊNCIA DE LANCES VERBAIS:

18.1. Somente será(ão) aceito(s) **LANCE(S) VERBAL(IS)** que seja(m) inferior(es) ao valor da menor **PROPOSTA ESCRITA** e/ou do último menor **LANCE VERBAL** oferecido.

18.2. O **PREGOEIRO(A)** convidará individualmente as proponentes classificadas para **OFERECIMENTO DE LANCES VERBAIS**, de forma sequencial, a partir da proponente da proposta de maior preço e as demais em ordem decrescente de valor, sendo que a proponente da proposta de menor preço será a última a **OFERECER LANCE VERBAL**.

18.3. Não poderá haver desistência dos lances ofertados, sujeitando-se o licitante desistente às penalidades constantes neste edital.

18.4. Quando convocado pelo **PREGOEIRO(A)**, a desistência da proponente de apresentar lance verbal implicará na exclusão da etapa de **LANCES VERBAIS**, ficando sua última proposta registrada para a classificação final.

18.5. A etapa de **OFERECIMENTO DE LANCES VERBAIS** terá prosseguimento enquanto houver disponibilidade para tanto por parte das proponentes, observado o valor mínimo estabelecido.

18.6. O encerramento da etapa de **OFERECIMENTO DE LANCES VERBAIS** ocorrerá quando todos os proponentes declinarem da correspondente formulação.

18.7. Declarada encerrada a etapa de **OFERECIMENTO DE LANCES VERBAIS** e classificadas as propostas na ordem crescente de valor, incluindo aquelas que declinaram do oferecimento de lance(s), sempre com base no último preço/lance apresentado, o **PREGOEIRO(A)** examinará a aceitabilidade do valor daquela de menor preço, decidindo motivadamente a respeito.



18.8. O **PREGOEIRO(A)** decidirá motivadamente pela negociação com a proponente de menor preço, para que seja obtido preço melhor.

18.9. Na hipótese de não realização de lances verbais, o **PREGOEIRO(A)** igualmente verificará a conformidade entre a proposta escrita de menor preço e sua aceitabilidade observados a decisão motivada da negociação.

18.10. O **PREGOEIRO(A)** deverá comparar os preços apresentados com atuais praticados no mercado ou até mesmo propostos em licitações anteriores, utilizando-se da pesquisa realizada, que será juntada aos autos por ocasião do julgamento, e/ou de todos os meios possíveis para a correspondente verificação.

18.11. O **PREGOEIRO(A)** pode solicitar a demonstração da exequibilidade dos preços propostos após término da fase competitiva e, ao mesmo tempo, o proponente de menor preço tem o dever de portar informações acerca dos custos (planilha e demonstrativos) em que incorrerá para o atendimento do objeto do **PREGÃO**, suficientes para justificar a proposta escrita de menor preço ou o lance verbal de menor preço que apresentar.

18.12. A não apresentação dos elementos referidos no subitem anterior ou a apresentação de elementos insuficientes para justificar a proposta escrita de menor preço ou o lance verbal de menor preço acarretará a desclassificação do proponente.

18.13. Considerada aceitável a oferta de menor preço, será aberto o envelope contendo os **DOCUMENTOS DE HABILITAÇÃO** da sua proponente, facultando-lhe o saneamento da documentação de natureza declaratória na própria sessão.

18.14. Para efeito de saneamento, a correção da(s) falha(s) formal(is) poderá ser desencadeada durante a realização da própria sessão pública, com a apresentação, encaminhamento de documento(s), ou com a verificação desenvolvida por meio eletrônico, fac-símile, ou ainda por qualquer outro método que venha a produzir o(s) efeito(s) indispensável(is).

18.15. Aberto o invólucro “documentação” da ME/EPP, havendo restrição quanto a regularidade fiscal e/ou trabalhista, fica concedido um prazo de 05 (cinco) dias úteis, para sua regularização, prorrogável por igual período mediante justificativa tempestiva e aceita pela Autoridade Competente, a contar da intimação para regularização e assinatura da Ata de Registro de Preços.

18.16. A não regularização fiscal e/ou trabalhista no prazo estabelecido no subitem 18.15., implicará decadência do direito à contratação, com aplicação das sanções previstas neste edital, sendo facultado à Administração convocar os licitantes remanescentes, na ordem de classificação, para negociar nos termos do disposto no artigo 4º, inciso XXIII, da Lei nº 10.520, de 17 de julho de 2002.

18.17. Se a proponente desatender às exigências habilitatórias, o **PREGOEIRO(A)** examinará a oferta subsequente de preço, observado os procedimentos previstos neste edital quanto a fase negociação e recurso, até a apuração de uma oferta aceitável cuja proponente atenda aos requisitos de habilitação, observando-se igualmente as previsões estampadas nos subitens anteriores.

18.18. Constatado o atendimento das exigências habilitatórias previstas no EDITAL, a proponente será declarada vencedora.



Prefeitura Municipal de Marmeleiro

Estado do Paraná

CNPJ 76.205.665/0001-01

Av. Macali, 255 - Caixa Postal 24 - Fone/Fax (46) 3525-8100 - CEP 85.615-000

19 – RECURSO ADMINISTRATIVO:

19.1. Por ocasião do final da sessão, a(s) proponente(s) que participou(aram) do PREGÃO ou que tenha(m) sido impedida(s) de fazê-lo(s), se presente(s), deverá(ão) manifestar imediata e motivadamente a(s) intenção(ões) de recorrer.

19.2. Havendo interposição motivada de recurso contra qualquer ato do procedimento, a recorrente poderá juntar as razões recursais no prazo de 03 (três) dias, sem prejuízo das prerrogativas do Pregoeiro(a) na própria sessão pública.

19.3. As demais proponentes ficam, desde logo, intimada para apresentar contra-razões em igual número de dias, que começarão a correr no término do prazo do **RECORRENTE**.

19.4. Após a apresentação das contra-razões ou do decurso do prazo estabelecido para tanto, o **PREGOEIRO(A)** examinará o recurso, podendo reformar sua decisão ou encaminhá-lo, devidamente informado, à autoridade competente para decisão.

19.5. Os autos do PREGÃO permanecerão com vista franqueado aos interessados, no endereço e horários previstos nos subitem 9.1. deste Edital.

19.6. O recurso terá efeito suspensivo, sendo que seu Acolhimento importará na invalidação dos atos insuscetíveis de aproveitamento.

20 – ADJUDICAÇÃO:

20.1. A falta de manifestação imediata e motivada da intenção de interpor recurso, importará na decadência do direito de recorrer, competindo ao **PREGOEIRO(A)** adjudicar o(s) objeto(s) do certame à(s) proponente(s) declarada(s) vencedora(s).

20.2. Existindo recurso(s) e constatada a regularidade dos autos praticados e após a decisão do(s) mesmo(s), a autoridade competente deve, se for o caso, praticar o ato de adjudicação do(s) objeto(s) do certame à(s) proponente(s) vencedora(s).

21 – HOMOLOGAÇÃO:

21.1. Compete à autoridade competente homologar o **PREGÃO**.

21.2. A partir do ato de homologação será fixado o início do prazo de convocação da(s) proponente(s) adjudicatária(s) para assinar o instrumento de contrato, respeitada a validade de sua proposta, no prazo de 05 (cinco) dias úteis. O prazo poderá ser prorrogado por igual período, havendo motivo justificado e aceito pela Administração Municipal. Não havendo contratação no prazo estabelecido, seja por desinteresse do adjudicatário ou por descumprimento de qualquer encargo imposto neste Edital, ocorrerá a decadência do direito de contratar, sem prejuízo das sanções nele prevista.

21.3. O resultado final do **PREGÃO** será publicado no órgão oficial do município e estampado na Internet nos endereços constantes neste Edital.



22 – CONTRATAÇÃO:

22.1. A contratação se fará nos termos do instrumento anexo ao presente Edital (ANEXO IV), com eficácia e vigência constante do mesmo, cujo extrato será publicado no órgão oficial do município, nos termos do **Parágrafo único do artigo 61, da Lei Federal nº 8.666/93.**

22.2. A recusa injustificada de assinar o instrumento contratual no prazo estabelecido, caracteriza o descumprimento total da obrigação assumida por parte da proponente adjudicatória, sujeitando-se às sanções previstas no item 34.

23 – ENTREGA/RECEBIMENTO DO OBJETO:

23.1. Os itens objeto deste PREGÃO serão entregues e recebidos provisoriamente no âmbito estabelecido neste Edital e Anexos, inclusive Ata de Registro de Preço, para efeito simultâneo ou posterior verificação, conforme o caso, da compatibilidade com as especificação pactuadas, envolvendo a qualidade, quantidade, perfeita adequação, resultando no recebimento definitivo, observando o prazo de 48 (quarenta e oito) horas corridos de sua entrega.

23.2. O recebimento definitivo não exclui a responsabilidade da proponente adjudicatória, nos termos das prescrições legais, podendo levar ao cancelamento da Ata de Registro de Preços, sem prejuízo das sanções previstas neste Edital dela decorrentes.

24 – DA ASSINATURA DA ATA DE REGISTRO DE PREÇOS:

24.1. Homologado o resultado da licitação, serão convocados os primeiros colocados para assinar o Termo da Ata de Registro de Preços, **em até 3 (três) dias**, nos casos em que o Termo da Ata de Registro de Preços for encaminhada via correio, a contratada terá o mesmo prazo para devolução (em até 3 (três) dias), **sob pena de decair ao direito à contratação, sem prejuízo das sanções previstas no artigo 81 da Lei nº 8.666/93**, que terá efeito de compromisso de fornecimento nas condições estabelecidas.

24.2. A aquisição com os fornecedores registrados será formalizada pela Municipalidade, por intermédio da emissão da Nota de Empenho.

25 – DO GESTOR DA ATA DE REGISTRO DE PREÇOS:

25.1. A Administração indicará como gestor da Ata de Registro de Preços, o Diretor do Departamento solicitante, ou pessoa designada para substituí-lo, dentro dos padrões determinados pela Lei de Licitações e Contratos nº 8.666/93, que será responsável pelo acompanhamento e fiscalização da sua execução, procedendo ao registro das ocorrências e adotando as providências necessárias ao seu fiel cumprimento, tendo por parâmetro os resultados previstos no instrumento contratual. Entre suas atribuições está a de apurar a ocorrência de quaisquer circunstâncias que incidam especificamente no art. 78 e 88 da Lei 8666/93 que trata das Sanções Administrativas para o caso de inadimplemento contratual e cometimento de outros atos ilícitos.

25.2. As decisões e providências que ultrapassarem a competência destes, deverão ser solicitadas à autoridade superior, em tempo hábil, para a adoção das medidas convenientes.



25.3. O Gestor responsável pela Ata de Registro de Preços deverá acompanhar, periodicamente, os preços praticados no mercado para os bens registrados, nas mesmas condições de fornecimento, podendo, para tanto, valer-se de pesquisa de preços ou de outro processo disponível.

26 – PRAZO E LOCAL DE ENTREGA:

26.1. Os produtos/materiais, objeto desta licitação deverão ser entregues nos prazos, condições e local estabelecidos no Anexo I deste Edital.

26.2. O objeto da licitação será acompanhado e/ou fiscalizado, por servidor ou comissão designada pela autoridade competente.

27 – DAS OBRIGAÇÕES DO CONTRATANTE:

27.1. Compete ao Contratante:

27.1.1. Prestar à Contratada todos os esclarecimentos necessários à execução do instrumento contratual;

27.1.2. Paralisar ou suspender a qualquer tempo, a entrega dos materiais contratados, de forma parcial ou total, mediante pagamento único e exclusivo das mercadorias entregues;

27.1.3. Efetuar o pagamento na forma e prazo previstos;

27.1.4. Havendo interesse público, alterar no decorrer da execução do instrumento contratual, o horário e local de trabalho, preservando-se o mínimo de horas/dia.

28 – OBRIGAÇÕES DA CONTRATADA:

28.1. Compete à Contratada:

28.1.1. A Contratada se obriga a manter, durante toda a execução do instrumento contratual, em todas as condições de habilitação e qualificação exigidas na licitação;

28.1.2. A Contratada responsabiliza-se, inteira e completamente, pelos materiais entregues em decorrência deste instrumento contratual, inclusive quanto a sua eficiência e ainda no tocante à responsabilidade civil;

28.1.3. A Contratada, além dos casos previstos na legislação em vigor, é responsável:

- a) Por quaisquer danos ou prejuízos que por acaso causar à Administração ou a terceiros, em decorrência do não cumprimento das obrigações assumidas neste instrumento contratual;
- b) Pela indenização ou reparação de danos ou prejuízos decorrentes de negligência, imprudência e/ou imperícia, na execução dos serviços contratados;
- c) Arcar com os encargos trabalhistas, previdenciários, fiscais e outros decorrentes do presente instrumento contratual;

29 – PAGAMENTO:

29.1. O pagamento será realizado, mediante à entrega do objeto e apresentação de nota fiscal pela contratada, no período de 01 a 12 do mês subsequente a entrega das mercadorias uma vez implementada as demais condições exigidas na forma de pagamento.

29.2. O pagamento será efetuado obrigatoriamente em conta Corrente da proponente vencedora indicada pela Contratada no Anexo IX do presente Edital.



30 – DA GARANTIA CONTRATUAL:

30.1. Não será exigida a prestação de garantia, para participação no presente **PREGÃO**.

31 – DA REVISÃO DO REGISTRO DE PREÇOS:

31.1. O gestor responsável pela Ata de Registro de Preços deverá acompanhar, periodicamente, os preços praticados no mercado para os bens registrados, nas mesmas condições de fornecimento, podendo, para tanto, valer-se de pesquisa de preços ou de outro processo disponível.

32 – DO REAJUSTE DE PREÇOS E REEQUILIBRIO ECONÔMICO FINANCEIRO:

32.1. Durante a vigência do Registro de Preços, os valores registrados não serão reajustados.

32.2. Caso haja alteração imprevisível no custo, caberá ao contratado requerer e demonstrar documentalmente, a necessidade de reequilíbrio econômico-financeiro, com fundamento no artigo 65, II, “d”, da Lei nº 8.666/93.

32.3. Os valores recompostos somente serão repassados após a assinatura, devolução do Termo assinado (conforme o caso) e publicação do Termo de Aditamento.

33 – DO CANCELAMENTO DO REGISTRO DE PREÇOS:

33.1. O Registro de Preços poderá ser cancelado nas seguintes ocasiões:

31.1.1. A pedido, quando comprovar estar impossibilitado de cumprir as suas exigências por ocorrência de casos fortuitos ou de força maior, devidamente comprovado;

33.1.2. Por iniciativa do órgão ou entidade responsável, quando a empresa:

33.1.2.1. Descumprir as condições da Ata de Registro de Preços;

33.1.2.2. Não comparecer ou se recusar a retirar, no prazo estabelecido no edital, a respectiva Nota de Empenho ou instrumento equivalente no prazo estabelecido pela Administração, sem justificativa aceitável;

33.1.2.3. Não aceitar reduzir o seu preço registrado, na hipótese de este se tornar superior àqueles praticados no mercado.

33.2. Além dos motivos já previstos, também constituirão motivos para o cancelamento unilateral da Ata de Registro de Preços os descritos nos artigos 77 a 80 da Lei 8.666/93.

33.3. O cancelamento de registro do fornecedor será devidamente autuado no respectivo processo administrativo, e ensejará aditamento da Ata pelo órgão ou entidade responsável, que deverá informar aos demais fornecedores registrados a nova ordem de registro.

34 – SANÇÕES ADMINISTRATIVAS:

34.1. Ficará impedido de licitar com O MUNICÍPIO DE MARMELEIRO/PREFEITURA MUNICIPAL pelo prazo de até 05 (cinco) anos ou enquanto perdurarem os motivos determinantes da punição, a pessoa física ou jurídica que praticar qualquer dos atos contemplados no art. 7º da Lei 10.520, de 17/07/2002, publicado no DOU de 18/07/2002.



- a) A aplicação da penalidade capitulada no subitem anterior não impossibilitará a incidência das demais cominações legais contemplada na Lei nº 8.666, de 21/06/1993, publicada no DOU de 22/06/1993.

34.2. Independentemente da aplicação das penalidades retro indicadas, a(s) proponente(s) ficará(ão) sujeita(s), ainda à composição das perdas e danos causados à Administração Municipal decorrentes de sua inadimplência, bem como arcará(ao) com a correspondente diferença de preços verificada em nova contratação, na hipótese da(s) proponente(s) não aceitar(em) a contratação pelos mesmos preços e prazos fixados pela inadimplente.

34.3. Para efeito de aplicação de qualquer penalidade, são assegurados o contraditório e a ampla defesa.

34.4. Qualquer penalidade aplicada deverá ser registrada; tratando-se de penalidade que implique no impedimento de licitar e contratar com a Prefeitura municipal de Marmeleiro, ou de declaração de inidoneidade, será obrigatório à comunicação do ato ao Tribunal de Contas do Estado.

35 – DISPOSIÇÕES GERAIS:

35.1. As normas disciplinares deste **PREGÃO** serão interpretadas em favor da ampliação da disputa, observadas a igualdade de oportunidades entre as proponentes, sem comprometimento do interesse público, e dos contratos delas decorrentes.

35.2. Na contagem dos prazos estabelecidos neste **PREGÃO** excluir-se-á o dia do início e incluir-se-á o do vencimento, e considerar-se-ão os dias consecutivos, exceto quando for explicitamente disposto em contrário. Só se iniciam e vencem os prazos referidos neste artigo em dia de expediente no órgão ou na entidade.

35.3. Não havendo expediente no órgão licitante ou ocorrendo qualquer ato/fato superveniente que impeça a realização do certame na data marcada a sessão será automaticamente transferida para o primeiro dia útil subsequente, no horário e local estabelecido neste EDITAL, desde que não haja comunicação do **PREGOEIRO(A)** em sentido contrário.

35.4. A autoridade competente para determinar a contratação poderá revogar a licitação por razões do interesse público superveniente ou devendo invalidá-la por ilegalidade de ofício ou por provocação de qualquer pessoa, mediante ato escrito e fundamentado, sem que caiba direito a qualquer indenização.

35.5. O desatendimento de exigências formais não essenciais deixará de importar no afastamento da proponente, desde que possíveis a exata compreensão de sua proposta e a aferição da sua qualificação, durante a realização de sessão pública do **PREGÃO**.

35.6. A(s) proponente(s) assume(m) o(s) custo(s) para a participação no presente certame, sendo que o órgão licitante não se responsabilizará, em qualquer hipótese, por esta(s) despesa(s), independente da condução ou do resultado do **PREGÃO**.

35.7. A apresentação da proposta de preços implicará na aceitação, por parte da proponente, das condições previstas neste Edital e seus Anexos.



Prefeitura Municipal de Marmeleiro

Estado do Paraná

CNPJ 76.205.665/0001-01

Av. Macali, 255 - Caixa Postal 24 - Fone/Fax (46) 3525-8100 - CEP 85.615-000

35.8. A proponente é responsável pela fidelidade e legitimidade das informações e dos documentos colocados em qualquer fase do **PREGÃO**.

35.9. A adjudicação do(s) item(s) ou lote(s) deste **PREGÃO** não implicará em direito à contratação.

35.10. Este Edital e seus Anexos, bem como a(s) proposta(s) da(s) proponente(s) adjudicatária(s), farão parte integrante do instrumento contratual, independentemente de transcrição.

35.11. São anexos do presente Edital:

ANEXO I – TERMO DE REFERÊNCIA/OBJETO DO PREGÃO

ANEXO II – MODELO DE CREDENCIAMENTO

ANEXO III – MODELO DE DECLARAÇÃO DE QUE A PROPONENTE CUMPRE COM OS REQUISITOS DE HABILITAÇÃO

ANEXO IV – MINUTA DA ATA DE REGISTRO DE PREÇOS

ANEXO V – DECLARAÇÃO DE MICROEMPRESA OU EMPRESA DE PEQUENO PORTE

ANEXO VI – MODELO DECLARAÇÃO DE QUE A EMPRESA NÃO FOI DECLARADA INIDÔNEA

ANEXO VII – DECLARAÇÃO DE FATO SUPERVENIENTE IMPEDITIVO DE HABILITAÇÃO

ANEXO VIII – DECLARAÇÃO DE INEXISTÊNCIA DE EMPREGADO MENOR NO QUADRO DA EMPRESA EMPREGADORA

ANEXO IX – DECLARAÇÃO DE QUE A EMPRESA POSSUI CONTA CORRENTE JUNTO A AGÊNCIA BANCÁRIA

ANEXO X – ORIENTAÇÕES PARA GERAÇÃO/REDAÇÃO DA PROPOSTA

ANEXO XI – MODELO DE DECLARAÇÃO DE AUSÊNCIA DE PARENTESCO

ANEXO XII – MINUTA CONTRATO COMPRA E VENDA

35.12. Os casos omissos neste **EDITAL DE PREGÃO** serão solucionados pela PREGOEIRA, com base nas legislações Federal, Estadual e Municipal e, subsidiariamente, nos princípios gerais de direito.

35.13. Será competente o Foro da Comarca de Marmeleiro, com renúncia expressa a qualquer outro, por mais privilégio que seja para solução de questões oriundas deste **PREGÃO**.

Marmeleiro, 07 de fevereiro de 2019.

Thaís Vergínio Biava
Pregoeira

Jaimir Darci Gomes Da Rosa
Prefeito Do Município De Marmeleiro

*Prefeitura Municipal de Marmeleiro*

Estado do Paraná

CNPJ 76.205.665/0001-01

Av. Macali, 255 - Caixa Postal 24 - Fone/Fax (46) 3525-8100 - CEP 85.615-000

ANEXO I

TERMO DE REFERÊNCIA DO OBJETO

1 – O presente documento apresenta a especificação, quantidade, e valor máximo estimado para os itens objeto do Pregão Presencial **003/2019**, bem como condições de recebimento, prazo e local de entrega.

2 – Constitui-se objeto desta licitação selecionar propostas para **registro de preços para aquisição de Gêneros Alimentícios**, com fornecimento eventual e parcelado, conforme necessidade da Administração Municipal, observadas as características e demais condições definidas neste edital e seus anexos.

2.1. Os itens, lotes, especificações, quantidades, valores máximos estimados são os seguintes:

LOTE 01: AMPLA CONCORRÊNCIA

Item	Qtde	Unid. Medida	Descrição	Valor Unitário	Valor Total
1	450	Cesta	Cestas Básicas contendo:	-	-
			02 pacotes de 02 kg de açúcar cristal;	4,68	9,36
			04 pacotes de 01 kg de farinha de trigo especial;	3,08	12,32
			05 pacote de 01 kg de arroz parbolizado tipo 1;	2,82	14,10
			02 pacotes de 01 kg de Farinha de Milho;	2,28	4,56
			02 pacotes de 400g de biscoito sortido doce;	4,47	8,94
			04 pacote de 01 kg de feijão preto tipo 2;	3,85	15,40
			02 pacotes de 500g de macarrão sêmola;	3,15	6,30
			02 frascos de óleo de soja 900 ml emb. pet	3,64	7,28
			02 pacotes de 01 kg de sal;	1,34	2,68
			04 pacotes de leite em pó integral de 400g;	10,36	41,44
			08 sachês de café solúvel granulado de 50g;	5,75	46,00
			01 pote de margarina vegetal com sal de 500g,	5,71	5,71
			01 pote de doce de fruta de 400g;	4,50	4,50
			01 frasco fermento químico em pó 250g	5,21	5,21
			01 fermento biológico de 125g.	4,11	4,11
Valor Total de Cada Cesta					187,91
Valor Total do Lote					84.559,50

LOTE 02: COTA RESERVADA PARA ME EPP

*Prefeitura Municipal de Marmeleiro*

Estado do Paraná

CNPJ 76.205.665/0001-01

Av. Macali, 255 - Caixa Postal 24 - Fone/Fax (46) 3525-8100 - CEP 85.615-000

Item	Qtde	Unid. Medida	Descrição	Valor Unitário	Valor Total
1	150	Cesta	Cestas Básicas contendo:	-	-
			02 pacotes de 02 kg de açúcar cristal;	4,68	9,36
			04 pacotes de 01 kg de farinha de trigo especial;	3,08	12,32
			05 pacote de 01 kg de arroz parbolizado tipo 1;	2,82	14,10
			02 pacotes de 01 kg de Farinha de Milho;	2,28	4,56
			02 pacotes de 400g de biscoito sortido doce;	4,47	8,94
			04 pacote de 01 kg de feijão preto tipo 2;	3,85	15,40
			02 pacotes de 500g de macarrão sêmola;	3,15	6,30
			02 frascos de óleo de soja 900 ml emb. pet	3,64	7,28
			02 pacotes de 01 kg de sal;	1,34	2,68
			04 pacotes de leite em pó integral de 400g;	10,36	41,44
			08 sachês de café solúvel granulado de 50g;	5,75	46,00
			01 pote de margarina vegetal com sal de 500g,	5,71	5,71
			01 pote de doce de fruta de 400g;	4,50	4,50
			01 frasco fermento químico em pó 250g	5,21	5,21
01 fermento biológico de 125g.	4,11	4,11			
Valor Total de Cada Cesta					187,91
Valor Total do Lote					28.186,50

LOTE 03: EXCLUSIVO PARA PARTICIPAÇÃO DE ME E EPP:

Item	Qtde	Unid. Medida	Descrição	Valor Unitário	Valor Total
1	80	Kg.	Abacate, in natura, apresentando grau de maturação que permita suportar a manipulação, o transporte e a conservação em condições adequadas para o consumo, em embalagem plástica. Com etiqueta de pesagem e prazo de validade semanal.	7,50	600,00
2	880	Kg.	Abacaxi pérola de primeira, in natura, apresentando grau de maturação que permita suportar a manipulação, o transporte e a conservação em condições adequadas para o consumo, em embalagem plástica. Com etiqueta de pesagem e prazo de validade semanal.	4,30	3.784,00
3	306	Un.	Achocolatado em pó instantâneo, enriquecido com no mínimo 8 (oito) vitaminas, embalagem de 400g.	5,30	1.621,80
4	777	Uni.	Açúcar cristal branco, de boa qualidade pacote de 5 Kg. com validade a vencer de no mínimo 06(seis) meses a partir da data de entrega.	8,60	6.682,20

*Prefeitura Municipal de Marmeleiro*

Estado do Paraná

CNPJ 76.205.665/0001-01

Av. Macali, 255 - Caixa Postal 24 - Fone/Fax (46) 3525-8100 - CEP 85.615-000

5	25	Un.	Açúcar de baunilha, embalagem de 40g.	1,80	45,00
6	52	Un.	Açúcar mascavo natural com 500g.	7,00	364,00
7	32	Kg.	Açúcar refinado – pacote com 1 Kg	2,50	80,00
8	201	Pct.	Alho, in natura, embalagem de 100 g	3,50	703,50
9	40	Kg.	Ameixa preta	7,40	296,00
10	170	Un.	Amendoim tipo 1, embalagem com 500g	5,70	969,00
11	60	Un.	Amido de milho produto amiláceo extraído de milho (zeamaya, 1.) Fabricados a partir de matérias primas sãs e limpas, isentas de matéria terrosa, fungos e parasitos, livre de umidade, fermentação ou ranço. O amido deve produzir ligeira crepitação quando comprimido entre os dedos. Embalagem original da fabrica. Embalagem de 500g	3,70	222,00
12	455	Un.	Arroz parboilizado tipo 1, embalagem de 5 kg	11,40	5.187,00
13	275	Pct	Bala com aspecto duro, diversos sabores: frutas, leite, café, chocolate, pacote com 500gr.	6,40	1.760,00
14	955	Kg.	Banana caturra grau médio de amadurecimento, validade semanal, com etiqueta e peso. Entregar em embalagens plásticas devidamente higienizadas	2,10	2.005,50
15	90	Kg.	Banha suína, pacote com 01 kg	6,80	612,00
16	670	Kg.	Batata inglesa: com coloração própria. Livres de danos mecânicos, fisiológicos ,pragas e doenças e estarem em perfeitas condições de conservação e maturação. Unidades de tamanho médio. Validade semanal, com etiqueta e peso. Entregar em embalagens plásticas devidamente higienizadas.	2,60	1.742,00
17	100	Kg.	Bergamota tamanho médio, limpas, com coloração própria, livre de danos mecânicos, fisiológicos, pragas, doenças e estarem em perfeitas condições de conservação, maturação media validade semanal, com etiqueta e peso. Entregar em embalagens plásticas devidamente higienizadas.	5,00	500,00
18	240	Kg.	Beterraba: sem folhas e talos, limpa com aspecto firme, e sem rachaduras livre de danos mecânicos, fisiológicos, pragas, doenças e estarem em perfeitas condições de conservação, maturação média. Tamanho médio. Validade semanal, com etiqueta e peso. Entregar em embalagens plásticas devidamente higienizadas.	2,80	672,00
19	20	Kg.	Bife de fígado de gado.	7,30	146,00
20	407	pct	Biscoito doce, embalagem de 400g	4,90	1.994,30
21	155	pct.	Biscoito recheado (morango e chocolate) embalagem de 140g	1,90	294,50
22	421	pct	Biscoito salgado embalagem 400g	4,70	1.978,70
23	205	pct.	Biscoito sortido (leite, coco, maisena) embalagem de 140g	2,80	574,00

*Prefeitura Municipal de Marmeleiro*

Estado do Paraná

CNPJ 76.205.665/0001-01

Av. Macali, 255 - Caixa Postal 24 - Fone/Fax (46) 3525-8100 - CEP 85.615-000

24	131	Pct.	Bombons recheados com creme de castanha de caju, cobertos com chocolate, embalagem plástica com peso de 1kg, contendo aproximadamente 48 unidades	30,90	4.047,90
25	145	Cx.	Bombons recheados, embalagem com aprox. 25 bombons, além da caixa embalagem plástica (caixa de bombom)	8,20	1.189,00
26	189	Un.	Café granulado, embalagem 200 grs.	11,00	2.079,00
27	91	Un.	Caldo de galinha embalagem com 114 grs.	2,30	209,30
28	36	Un.	Canela em pó tubo com 30g	2,40	86,40
29	148	Un.	Canela em rama da índia, em embalagem própria plástica atóxica, contendo 10g	1,70	251,60
30	118	Un.	Canjica de milho branco tipo 1, contendo 80% de grãos inteiros, 500g	2,80	330,40
31	20	Un.	Canudinho frito crocante pronto para rechear com doces ou salgados. Feito com ingredientes, farinha de trigo especial enriquecida com ferro e ácido fólico, proteína de soja, água, gordura vegetal, sal refinado, sem conservantes. Pacote com no mínimo 50 unidades	19,80	396,00
32	70	Kg.	Caqui – de ótima qualidade, tamanho médio, maturação média, fresca, compacta e firme, sem fermentos ou defeitos, sem manchas, isenta de sujidades, tamanho e coloração uniformes, devendo ser bem desenvolvida. Livres de resíduos de fertilizantes acondicionada em embalagem resistente e transparente, com etiqueta de pesagem e prazo de validade semanal.	7,40	518,00
33	915	Kg	Carne bovina - costela - com registro no SIF	14,50	13.267,50
34	647	Kg.	Carne bovina moída magra aspecto própria, não amolecida e nem pegajosa, cor própria, sem manchas esverdeadas, cheiro e sabor próprio, com ausência de sujidade, parasitos e larvas. Devendo conter no máximo 10% de gordura deve ser isenta de cartilagens e de ossos e conter no máximo 3% de nervos, com registro no SIF – embalagem 1 Kg.	13,60	8.799,20
35	1400	Kg	Carne bovina tipo alcatra - com registro no SIF	20,50	28.700,00
36	965	Kg	Carne bovina tipo filé agulha - com registro no SIF	13,20	12.738,00
37	140	Kg.	Carne bovina tipo filé duplo - com registro no SIF	20,90	2.926,00
38	860	Kg	Carne bovina, tipo bife coxão mole - com registro no SIF	20,60	17.716,00
39	532	Kg.	Carne de frango tipo peito congelado com adição de água de no máximo de 6%. Aspecto próprio, não amolecida e nem pegajosa, cor própria sem manchas esverdeadas, cheiro e sabor próprio, com ausência de sujidades, parasitos e larvas. com registro no SIF	7,60	4.043,20

*Prefeitura Municipal de Marmeleiro*

Estado do Paraná

CNPJ 76.205.665/0001-01

Av. Macali, 255 - Caixa Postal 24 - Fone/Fax (46) 3525-8100 - CEP 85.615-000

40	1100	Kg.	Carne de frango, tipo coxa e sobre-coxa congelada com adição de água de no máximo de 6%. Aspecto próprio, não amolecida e nem pegajosa, cor própria sem manchas esverdeadas, cheiro e sabor próprio, com ausência de sujidades, parasitos e larvas com registro no SIF	5,90	6.490,00
41	405	Kg.	Carne suína com pele, picada em cubos/pedaços com registro no SIF	10,90	4.414,50
42	454	Kg.	Cebola de cabeça: limpas, com coloração própria, livres de danos mecânicos, fisiológicos, pragas e doenças e estar em perfeitas condições de conservação e maturação. Tamanho médio, pesando entre 100 e 200 gramas a unidade	2,30	1.044,20
43	350	Un.	Cebola em conserva, embalagem 500 g	7,60	2.660,00
44	220	Kg.	Cenoura: sem folhas, não lenhosas, limpas, com coloração uniforme e características, livres de danos mecânicos, fisiológicos, pragas e doenças e estar em perfeitas condições de conservação e maturação. Unidade de tamanho médio.	2,40	528,00
45	630	Un.	Chá de frutas vários sabores, caixa contendo 25 sachês	3,60	2.268,00
46	462	Un.	Chá para chimarrão, pacotes sortidos, embalagem 50g	2,90	1.339,80
47	55	Un.	Chocolate granulado, pacote com 150 g.	2,90	159,50
48	350	Kg.	Chuchu, tamanho médio, casca sãs, no ponto de maturação, sem fermentos ou defeitos, sem manchas, livres de resíduos de fertilizantes condicionada em embalagem resistente e transparente, com etiqueta de pesagem e prazo de validade semanal.	2,70	945,00
49	60	Un.	Coco em flocos integral desidratado s/ açúcar embalagem 100g	5,20	312,00
50	85	Un.	Colorífico (colorau) – pacote de 500g	3,70	314,50
51	4	un	Corante alimentício em pó, embalagem com 100 gramas, cores diversas (para fazer algodão Doce).	8,50	34,00
52	130	Un.	Couve-flor, tamanho médias, bem desenvolvidas, flores bem formadas, limpas, com coloração uniforme, livre de danos mecânicos, fisiológicos, pragas e doenças, em perfeitas condições de conservação e maturação, com etiqueta e peso, acondicionados em embalagens adequadas.	4,30	559,00
53	86	Un.	Cravo – pacotes de 10 gramas	1,80	154,80
54	130	Pote.	Crema de leite pasteurizado (nata) 300g	6,60	858,00
55	200	Un.	Crema de leite, embalagem tetra pack com 200g	2,50	500,00
56	202	Un.	Doce de frutas, acondicionado, pote 400 g	4,20	848,40
57	257	Un.	Doce de leite, pote 500g	4,70	1.207,90

*Prefeitura Municipal de Marmeleiro*

Estado do Paraná

CNPJ 76.205.665/0001-01

Av. Macali, 255 - Caixa Postal 24 - Fone/Fax (46) 3525-8100 - CEP 85.615-000

58	200	Un.	Empanados de frango, embalados individualmente, tipo steak, aproximadamente 100 gramas.	1,30	260,00
59	20	Un.	Emusificante emustab com 200g	6,10	122,00
60	1274	Kg.	Erva mate acondicionada em pacote de 1 Kg sem açúcar	10,80	13.759,20
61	15	Un.	Ervilha em conserva, acondicionada em lata de 2 kg.	15,60	234,00
62	77	Lta.	Ervilha em conserva, acondicionada em lata de 300g	2,40	184,80
63	267	Lta.	Extrato de tomate – lata com 850 g	7,90	2.109,30
64	210	Kg.	Farinha de milho, tipo fubá embalagem de 1 Kg	2,20	462,00
65	132	Un.	Farinha de trigo, produto obtido pela moagem exclusiva do grão de trigo, isento de terra, sem umidade (tolerado máximo 14% de umidade). O produto deverá ter aspecto de pó fino branco, com cheiro e sabor próprios. O produto deve atender a resolução nº 344 – 13/12/02 (fortificação de farinhas com ferro e ácido fólico). Embalagem papel atóxico ou de papel original de fábrica. Embalagem de 5 Kg	11,20	1.478,40
66	67	Uni.	Farofa de mandioca suave 250 g	4,90	328,30
67	340	Kg.	Feijão preto tipo 1, embalagem de 1 Kg	3,90	1.326,00
68	50	Kg.	Fermento biológico, embalagem de 125g	5,50	275,00
69	103	Un.	Fermento químico em pó – produto formado de substâncias químicas que por influência do calor e/ou umidade produz desprendimento gasoso capaz de expandir massas elaboradas com farinhas, amidos ou féculas, aumentando-lhes o volume e a porosidade. Contendo no ingrediente bicarbonato de sódio, carbonato de cálcio e fosfato monocalcico – embalagem 250g	5,20	535,60
70	60	Kg.	Goiaba média maturação, de primeira, apresentando tamanho, cor e com formação uniforme, devendo ser bem desenvolvida e madura, com polpa intacta e firme, sem danos físicos e mecânicos.	6,30	378,00
71	160	Bj.	Iogurte, bandeja de 540 ml com 6 unidades	3,20	512,00
72	695	Kg.	Laranja tipo pêra: madura, limpa, de primeira qualidade, com coloração própria, livre de danos mecânicos, fisiológicos, pragas e doenças e estar em perfeitas condições de conservação e maturação. Unidade de tamanho médio.	2,70	1.876,50
73	246	Un.	Leite condensado embalagem tetra pack de 395g	3,70	910,20
74	126	Pct.	Leite em pó integral, embalagem de 400g	10,40	1.310,40
75	906	Cx.	Leite integral acondicionado em caixa com 12 unidades de 1 litro cada.	34,30	31.075,80
76	30	Un.	Lentilha, tipo 1, embalagem 500g	5,80	174,00

*Prefeitura Municipal de Marmeleiro*

Estado do Paraná

CNPJ 76.205.665/0001-01

Av. Macali, 255 - Caixa Postal 24 - Fone/Fax (46) 3525-8100 - CEP 85.615-000

77	32	Kg.	Limão taiti tipo A: com peso entre 150 e 200g, procedente de planta sadia, destinado ao consumo “in natura” devendo apresentar fresca, ter atingido o grau ideal no tamanho, aroma, cor e sabor próprios da variedade, grau de maturação tal que lhe permita suportar manipulação, o transporte e a conservação em condições adequadas para o consumo mediato.	7,30	233,60
78	380	Kg.	Linguicinha de carne suína em kg	11,80	4.484,00
79	775	Kg.	Maçã gala ou fuji, bem formadas. Peso médio de 100 gramas, de primeira qualidade, limpas, com coloração própria, livres de danos mecânicos, fisiológicos, pragas e doenças e estarem em perfeitas condições de conservação e maturação com etiqueta de peso e validade de uma semana.	5,90	4.572,50
80	365	Kg.	Macarrão com ovos tipo espaguete, embalagem de 1 kg	4,60	1.679,00
81	200	Kg.	Macarrão parafuso com ovos – pacote com 1 kg	4,50	900,00
82	95	Un.	Maionese tradicional, com Vitamina E, Ômega 3 e sem gorduras trans, embalagem tipo pote de 500g.	6,10	579,50
83	370	Kg.	Mamão tipo formosa média maturação, coloração própria, bem formado, limpo livres de danos mecânicos, fisiológico, pragas, doenças e estarem em perfeitas condições de conservação e maturação com etiqueta de peso e validade de uma semana.	4,40	1.628,00
84	117	Kg.	Manga de boa qualidade tamanho médio, limpas, com coloração própria, livre de danos mecânicos, fisiológicos, pragas, doenças e estarem em perfeitas condições de conservação, maturação média.	4,20	491,40
85	82	Kg.	Maracujá, casca lisa, graúda, de primeira, livre de sujidades, parasitas e lavras, tamanho e coloração uniformes, devendo ser bem desenvolvida e madura, com polpa firme e intacta, a granel.	11,60	951,20
86	106	Uni.	Margarina produto industrializado preparado pela hidrogenação de óleos vegetais, leite pasteurizado e outros produtos, batida até ficar homogênea. Enriquecidos de vitaminas, adicionada ou não de sal. 20 % lipídios, sem gordura trans, apresentação, aspecto, cheiro, sabor e cor peculiares e deverão estar isentos de ranço e de bolores. Embalagem primária com identificação do produto, especificação dos ingredientes, informação nutricional, marca do fabricante e informação do mesmo, prazo de validade, peso líquido e rotulagem de acordo com a legislação. Embalagem de polipropileno de 500 g.	5,20	551,20
87	113	Kg.	Margarina vegetal cremosa com sal e com no mínimo 60% (sessenta por cento) de lipídios, embalagem de 1 kg	7,60	858,80
88	50	Un	Massa para pastel, 12 unidades acondicionadas em disco de 400 gr.	5,80	290,00

*Prefeitura Municipal de Marmeleiro*

Estado do Paraná

CNPJ 76.205.665/0001-01

Av. Macali, 255 - Caixa Postal 24 - Fone/Fax (46) 3525-8100 - CEP 85.615-000

89	47	Pote	Melado de cana pote 900g	10,40	488,80
90	970	Kg.	Melancia, de primeira, in natura, apresentando grau de maturação que permita suportar a manipulação, o transporte e a conservação em condições adequadas para o consumo, com ausência de sujidades, parasitas e larvas, íntegro, sem manchas e cor uniforme.	1,30	1.261,00
91	145	Kg.	Melão, de primeira, in natura, bem formado, limpo, com coloração própria, apresentando grau de maturação que permita suportar a manipulação, o transporte e a conservação em condições adequadas para o consumo, com ausência de sujidades, parasitas e larvas, íntegro, sem manchas e cor uniforme.	4,10	594,50
92	617	Pct.	Milho de pipoca PREMIUM, grãos selecionados e graúdos, preparados com matérias primas sãs, limpas, isentas de matérias terrosas e parasitos e de detritos animais ou vegetais com no máximo de 15% de umidade, em embalagens de 500 gramas com validade mínima de 05 meses a partir da entrega	3,10	1.912,70
93	20	Un.	Milho em conserva acondicionado em embalagem (lata) peso líquido de 2 kg	14,90	298,00
94	172	Uni.	Milho em conserva acondicionado em embalagem (lata) peso líquido de 300g	2,00	344,00
95	50	Kg.	Morango sem sujidade, cor, cheiro e aparência própria do fruto, sem material ou substancia danosas a saúde humana, sem danos físicos e mecânicos oriundos do manuseio e transporte, acondicionadas em condicionado em saco plástico, com etiqueta de pesagem e prazo de validade semanal.	9,00	450,00
96	187	Uni.	Mortadela de frango – embalagem de 400 g	4,20	785,40
97	60	Kg.	Nectarina de primeira, in natura, apresentando grau de maturação que permita suportar a manipulação, o transporte e a conservação em condições adequadas para o consumo, com ausência de sujidades, parasitas e larvas, íntegro, sem manchas e cor uniforme.	8,10	486,00
98	27	Un.	Noz-moscada, embalagem com 7g	2,80	75,60
99	505	Uni.	Óleo de soja – embalagem pet de 900 ml	3,70	1.868,50
100	60	Un.	Orégano desidratado, embalagem de 100g	5,50	330,00
101	614	Dúzia.	Ovos: vermelhos, grandes e frescos, devem estar limpos e sem rachaduras, embalagem fechada de isopor, apropriadas para o produto	4,40	2.701,60
102	375	Kg	Pão Francês	9,30	3.487,50
103	80	Un.	Peixe filé de Tilápia, 500g	13,20	1.056,00
104	70	Uni.	Pepino em conserva, embalagem de 500 g	8,50	595,00

*Prefeitura Municipal de Marmeleiro*

Estado do Paraná

CNPJ 76.205.665/0001-01

Av. Macali, 255 - Caixa Postal 24 - Fone/Fax (46) 3525-8100 - CEP 85.615-000

105	180	Kg.	Pepino graúdo, novo de, com prazo de validade semanal, no ponto de maturação, que permita suportar a manipulação, o transporte e a conservação em condições adequadas para o consumo, com ausência de sujidades, parasitas e larvas. Sem fermentos ou defeitos, sem manchas.	3,10	558,00
106	70	Kg.	Pera, grau de maturação adequado à manipulação, o transporte e consumo. Casca lisa e íntegra, consistência firme, espécie sã, fresca, não deve ter lesões de origem física. Mecânica ou biológica. Estar isentas de substâncias terrosas, sujidades, parasitas, larvas, resíduos. Odor e sabor característicos, tamanho médio.	7,60	532,00
107	70	Kg.	Pêssego com coloração uniforme, livres de danos mecânicos, fisiológicos, pragas, doenças e estarem em perfeitas condições de conservação e maturação.	5,80	406,00
108	50	Kg.	Pimentão verde, tamanho médio, novo de 1º qualidade, no ponto de maturação, sem fermentos ou defeitos, sem manchas, livres de resíduos de fertilizantes.	6,90	345,00
109	100	Pct.	Pirulito chato colorido artificialmente e aromatizado com diversos sabores, cabo em plástico e bem flexível, pacote de 500g	7,80	780,00
110	350	Pct.	Pirulito colorido artificialmente e aromatizado com diversos sabores, cabo em plástico e bem flexível, pacote de 500g	7,70	2.695,00
111	1827	Un.	Pó de café torrado e moído, selo da ABIC – com tolerância de 1% de impurezas como cascas, paus, etc. com ausência de larvas, parasitos e substâncias estranhas, umidade máxima de 6% P/P e resíduo mineral fixo máximo de 5% P/P, cafeína mínima de 0,7% P/P – embalagem tipo caixa, envasada a vácuo de 500g.Sugestão: Melitta, Três corações ou Ouro	12,90	23.568,30
112	260	Un.	Pó para gelatina sabores de morango, framboesa, uva, abacaxi, limão, maracujá, produto constituído de gelatina comestível em pó, sal açúcar, acidulante, ácido cítrico, aromatizantes artificial. Embalagem original de fabrica 45g	1,20	312,00
113	460	Kg.	Pó para refresco sabores variados, embalagem de 1 kg com rendimento mínimo de 10 litros por kg	7,70	3.542,00
114	72	Un.	Polvilho azedo – pacote com 500g	3,70	266,40
115	72	Un.	Polvilho doce – pacote com 500g	3,40	244,80
116	418	Uni.	Presunto fatiado, cozido, sem capa de gordura, embalagem de 1 Kg.	21,20	8.861,60
117	514	Uni.	Queijo mussarela fatiado, inter folhado, embalagem com 1 kg	25,10	12.901,40

*Prefeitura Municipal de Marmeleiro*

Estado do Paraná

CNPJ 76.205.665/0001-01

Av. Macali, 255 - Caixa Postal 24 - Fone/Fax (46) 3525-8100 - CEP 85.615-000

118	2184	Uni.	Refrigerante diversos sabores: bebida não alcoólica, não fermentada, gaseificada, composto por água mineral gaseificada, açúcar, suco natural. Embalagem de 2 litros.	4,90	10.701,60
119	304	Kg.	Repolho verde: deve estar fisiologicamente desenvolvido, bem formado, limpo, com coloração própria, livre de danos mecânicos, fisiológicos, pragas, doenças e estar em perfeito estado de conservação e maturação. Unidades de tamanho médio.	2,10	638,40
120	112	Un.	Sagu produto preparado a partir do amido de mandioca com forma de grânulos redondos. Embalagem primaria com identificação do produto, especificação dos ingredientes, informação nutricional, marca do fabricante e informações do mesmo, prazo de validade, peso líquido e rotulagem de acordo com a legislação. Embalagem em polietileno atóxica, 500g	3,80	425,60
121	15	Un.	Sal amoníaco, pacote com 100g	1,90	28,50
122	57	Kg	Sal grosso – pacote 01 kg	3,70	210,90
123	32	Kg	Sal grosso temperado – pacotes de 1 kg	3,60	115,20
124	178	kg	Sal produto refinado, iodado, com granulação uniforme e com cristais brancos, com no mínimo de 98,5% de cloreto de sódio e com dosagem de sais de iodo de no mínimo de 10 mg e no máximo de 15 mg de iodo por quilo de acordo com a legislação federal específica – embalagem em plástico de polietileno de 1 kg.	1,50	267,00
125	340	Uni.	Salada verde tipo acelga	4,30	1.462,00
126	1142	Uni.	Salada verde tipo alface	2,20	2.512,40
127	290	Kg.	Salsicha de carne bovina/suína tipo hot-dog com no máximo de 2% de amido, com aspecto característico, cor própria, sem manchas pardacentas ou esverdeadas, odor e sabor próprio, com adição de água ou gelo no máximo de 10%. Com registro no SIF 1 kg.	7,70	2.233,00
128	36	un	Suco de fruta tipo néctar, contendo água, polpa de fruta, açúcar, suco concentrado de fruta, embalagem tetra Pak com canudo, de 200ml.	2,60	93,60
129	22	Un.	Suco natural concentrado de maracujá: pasteurizado, sem conservantes, com identificação do produto, rótulo com ingredientes, valor nutricional, fabricante, data de fabricação, validade e registro no ministério da agricultura. Validade mínima de 06 (seis) meses, a contar da data da entrega. Embalagem de 500ml	10,00	220,00
130	276	Un.	Suco, embalagem tetra pack de 1 litro com os seguintes ingredientes: água, açúcar e suco concentrado, antioxidante: ácido ascórbico e corante natural: beta caroteno	5,90	1.628,40

*Prefeitura Municipal de Marmeleiro*

Estado do Paraná

CNPJ 76.205.665/0001-01

Av. Macali, 255 - Caixa Postal 24 - Fone/Fax (46) 3525-8100 - CEP 85.615-000

131	362	Uni.	Tempero cheiro verde maço	2,30	832,60
132	775	Kg.	Tomate graúdo maturação média boa qualidade, bem formado, limpo, cor própria, livre de danos mecânicos, fisiológicos, pragas e doenças e estar em perfeitas condições de conservação e maturação.	5,10	3.952,50
133	55	Kg.	Uva Itália, grau de maturação adequado à manipulação, transporte e consumo. Casca lisa e íntegra, consistência firme, espécie sã, fresca, não deve ter lesões de origem física, mecânica ou biológica. Estar isentas de substâncias terrosas, sujidades, parasitas, larvas, resíduos, odor e sabor característicos.	9,40	517,00
134	80	Kg.	Vagem verde, nova, sã, sem rupturas, tenra, sem machucados, sem ferrugem, acondicionado, embalagem resistente e transparente.	5,90	472,00
135	53	Un.	Vinagre branco fermentado de vinho com a acidez mínima de 4,0% - embalagem de 750ml	3,00	159,00
136	182	Uni.	Vinagre de uva, tinto, embalagem de 750 ml.	3,90	709,80
137	250	Un.	Wafer recheado doce (morango e chocolate)	1,60	400,00
138	586	Galão	Água mineral natural – Galão 20 litros	15,30	8.965,80
139	103	Cx.	Água mineral natural envazada em copo de 200 ml, caixa com 48 unidades	30,50	3.141,50
140	168	Pct.	Água mineral natural sem gás pacote com 12 unidades, garrafa pet de 510 ml	17,10	2.872,80
141	50	KG	Batata doce média, de boa qualidade, bem formada, limpa, cor própria, livre de danos mecânicos, fisiológicos, pragas e doenças e estar em perfeitas condições de conservação e maturação.	3,20	160,00
142	120	Pct.	Bala mastigável, textura suave, com recheio cremoso, diversos sabores: leite, café, chocolate, chocolate branco, pacote com no mínimo 500 gramas.	6,90	828,00
Valor Total					344.594,00

2.2. O valor máximo total estimado desta licitação é de **R\$ 457.340,00** (quatrocentos e cinquenta e sete mil trezentos e quarenta reais), sendo:

Lote 01 – Ampla Concorrência: **R\$ 84.559,50** (oitenta e quatro mil quinhentos e cinquenta e nove reais e cinquenta centavos)

Lote 02 – Cota Reservada para ME EPP: **R\$ 28.186,50** (vinte e oito mil cento e oitenta e seis reais e cinquenta centavos)

Lote 03 – Exclusivo Para Participação de ME e EPP: **R\$ 344.594,00** (trezentos e quarenta e quatro mil quinhentos e noventa e quatro reais)

2.3. A Ata de Registro de Preços terá validade de **12 (doze) meses**, a contar da data de assinatura da mesma.

3 – PRAZO DE ENTREGA:



3.1. Os produtos objeto desta licitação deverão ser entregues (sem ônus de entrega), parceladamente, conforme a necessidade do Departamento solicitante, junto ao almoxarifado da Prefeitura Municipal, localizado na Av Macali, nº 830, Bairro Ipiranga, na cidade de Marmeleiro, ou em local a ser indicado pelo departamento solicitante, no prazo máximo de **03 (três) dias** após solicitação formal.

3.1.1. Os prazos de que tratam o item 3.1 poderão ser prorrogados uma vez, por igual período, quando solicitado pelo convocado durante o transcurso do prazo e desde que ocorra motivo justificado aceito pela Administração.

4 – CONDIÇÕES DE RECEBIMENTO DO OBJETO:

4.1. Em todos os itens, as especificações exigidas são as mínimas necessárias para o atendimento das necessidades do Departamento solicitante. Não sendo aceito produtos/mercadorias com especificações inferiores às descritas.

4.2. As mercadorias deverão estar em conformidade com as normas vigentes. Na entrega serão verificadas quantidades, marca e demais especificações conforme descrição na Ata de Registro de Preços, bem como estado de conservação dos produtos e prazo de validade.

4.3. Todos os produtos entregues serão recebidos e conferidos por servidor(es) designado(s) do almoxarifado da Prefeitura Municipal de Marmeleiro.

4.4. Os produtos a serem fornecidos deverão ser entregues devidamente embalados e identificados, com etiqueta de pesagem, em conformidade com o pedido de Compras e Nota de Empenho.

4.5. Os hortifrutigranjeiros produtos de origem vegetal (hortaliças, legumes e frutas) e as carnes (alimentos de origem animal) são definidos como alimentos perecíveis, pois não se conservam por longo período de tempo. Desta forma, as características desses produtos devem ser consideradas tais como: de 1ª qualidade, frescos, in natura, tamanho e coloração uniforme, polpa firme, livres de sujidades, parasitas, larvas, resíduo de fertilizante, sem danos físicos ou mecânicos, acondicionadas em sacos de polietileno, transparentes, atóxico e intacto, com prazo de validade semanal. Os hortifrutigranjeiros devem ser entregues com grau de maturação que permita suportar a manipulação, o transporte e a conservação em condições adequadas para o consumo.

4.6. As carnes (alimentos de origem animal) precisam ter Registro no sistema de Inspeção da Agricultura (Municipal, Estadual ou Federal), e devem conter rótulo ou etiqueta que identifique a categoria do produto.

4.7. A empresa vencedora ficará obrigada a trocar, a suas expensas, mercadorias que vierem a ser recusadas, sendo que o ato do recebimento não importará na aceitação.

5 – OBRIGAÇÕES DA LICITANTE VENCEDORA:

5.1. Responsabilizar-se e arcar por quaisquer taxas ou emolumentos concernentes ao objeto da presente licitação, bem como demais custos, encargos inerentes e necessários para a completa execução das obrigações assumidas.



5.2. Assumir integral e exclusivamente toda a responsabilidade no que diz respeito às obrigações fiscais, trabalhistas, previdenciárias e todos os demais encargos que porventura venham a incidir sobre o objeto desta licitação.

5.3. Manter durante toda a execução do Contrato, em compatibilidade com as obrigações por ela assumidas, todas as condições de habilitação e qualificação exigidas na licitação.

6 – DA FISCALIZAÇÃO:

6.1. O recebimento, a fiscalização e o acompanhamento da execução desta Ata de Registro de Preços, pelo Departamento de Esportes será de responsabilidade de René Duguay de Liz, Viação e Obras será de responsabilidade de Mario Flach, Assistência Social será de responsabilidade de Célia Roseli de Oliveira, Educação e Cultura será de responsabilidade de Marilce Machado Bednarski, Meio Ambiente e Recursos Hídricos será de responsabilidade de Andrei Junior de Oliveira, Saúde será de responsabilidade de Simone Antes, Agricultura e Abastecimento será de responsabilidade de Guilherme Baggio, Administração e Planejamento será de responsabilidade de Andrei Antonio Acco e Urbanismo será de responsabilidade de Juliano dos Santos.

6.2 A fiscalização de que trata este item não exclui nem reduz a responsabilidade do fornecedor, ainda que resultem de condições técnicas, vícios redibitórios ou emprego de material inadequado ou de qualidade inferior, e, na ocorrência desta, não implica na responsabilidade da administração e de seus agentes e prepostos.

6.3. Os responsáveis pelo acompanhamento e fiscalização da execução da Ata Registro de Preços, citados acima, procederão ao registro das ocorrências e adotando as providências necessárias ao seu fiel cumprimento, tendo por parâmetro os resultados previstos no instrumento contratual que será firmado entre as partes. Entre suas atribuições está a de apurar a ocorrência de quaisquer circunstâncias que incidam especificamente no art. 78 e 88 da Lei 8666/93 que trata das Sanções Administrativas para o caso de inadimplemento contratual e cometimento de outros atos ilícitos.



Prefeitura Municipal de Marmeleiro
Estado do Paraná CNPJ 76.205.665/0001-01
Av. Macali, 255 - Caixa Postal 24 - Fone/Fax (46) 3525-8100 - CEP 85.615-000

ANEXO II

CARTA DE CREDENCIAMENTO

Obs.: Na hipótese de apresentação desta procuração por instrumento particular, a mesma deverá vir acompanhada de cópia do Contrato Social da proponente, ou de outro documento, onde esteja expressa a capacidade / competência do outorgante para constituir mandatário.

PREGÃO PRESENCIAL Nº (XXX/2019 - PMM)

Por este instrumento particular a (Razão social da Empresa com sede (endereço completo a matriz) inscrita no CNPJ/MF sob nº....., neste ato representada por seu sócio-gerente/presidente/diretor portador da Cédula de identidade RG nº, CPF Nº..... credencia o Sr(a), portador da Cédula de Identidade RG nº....., CPF Nº conferindo-lhe amplos poderes para representar a (razão social da Empresa) perante à Prefeitura Municipal de Marmeleiro, no que se referir ao PREGÃO presencial nº...../2019 com poderes para tomar qualquer decisão durante todas as fases do PREGÃO, inclusive apresentar DECLARAÇÃO DE QUE A PROPONENTE CUMPRE COM OS REQUISITOS DE HABILITAÇÃO e DECLARAÇÃO DE NÃO POSSUIR PARENTESCO COM SERVIDOR PÚBLICO MUNICIPAL, os envelopes Proposta de Preços nº 01 e Documentos de Habilitação nº 02 em nome da outorgante, formular verbalmente lances ou ofertas nas etapas de lances, desistir verbalmente de formular lances ou ofertas nas etapas de lances, negociar a redução de preço, desistir expressamente da intenção de interpor recursos administrativos ao final da sessão, manifestar-se imediata e motivadamente sobre a intenção de interpor recurso administrativo ao final da sessão, assinar a ata da sessão, prestar todos os esclarecimentos solicitados pelo PREGOEIRO(A), enfim, praticar todos os demais atos pertinentes ao certame, em nome da outorgante.

_____, em _____ de _____ 2019.

(Assinatura do representante legal da licitante)
Nome Completo

Nota: Documento obrigatório – apresentar fora do envelope, no início da sessão – acompanhado de cópia do Contrato Social e por documento de identidade com foto do credenciado.

OBS.: Esta declaração deverá ser emitida em papel preferencialmente timbrado da empresa proponente com o número do CNPJ, contendo endereço completo, endereço eletrônico, telefone, fax, com nome e assinatura do representante legal.



Prefeitura Municipal de Marmeleiro
Estado do Paraná CNPJ 76.205.665/0001-01
Av. Macali, 255 - Caixa Postal 24 - Fone/Fax (46) 3525-8100 - CEP 85.615-000

ANEXO III

DECLARAÇÃO PLENO ATENDIMENTO AOS REQUISITOS DE HABILITAÇÃO(*)

À Prefeitura Municipal de Marmeleiro – PR.
Avenida Macali, 255 – Centro
85.615-000 – Marmeleiro – PR.

PREGÃO PRESENCIAL Nº (XXX/2019 - PMM)

Pela presente, declaro(amos) que, nos termos do art. 4º, VII da lei nº 10.520/2002 a empresa (Nome da Empresa), CNPJ/MF Nº (000), sediada (Endereço Completo), cumpre plenamente os requisitos de habilitação para o PREGÃO PRESENCIAL Nº...../2019, cujo o objeto é (mencionar objeto)

_____, em ____ de _____ 2019.

Nome
RG/CPF
Cargo:

OBS.: Esta declaração deverá ser emitida em papel preferencialmente timbrado da empresa proponente com o número do CNPJ, contendo endereço completo, endereço eletrônico, telefone, fax, com nome e assinatura do representante legal.



Prefeitura Municipal de Marmeleiro
Estado do Paraná CNPJ 76.205.665/0001-01
Av. Macali, 255 - Caixa Postal 24 - Fone/Fax (46) 3525-8100 - CEP 85.615-000

ANEXO IV

ATA DE REGISTRO DE PREÇOS Nº PREGÃO PRESENCIAL Nº.....

Aos *** dias do mês de **** do ano dois mil e ****, às ****, na Sala de Reuniões da Prefeitura de Marmeleiro, Av. Macali, nº 255, Centro, em Marmeleiro - PR, compareceu o **Sr. Jaimir Darci Gomes da Rosa**, portador da cédula de identidade civil (RG) nº 4.566.416-3 SSP/PR e inscrito no CPF/MF sob o nº 762.247.839-34, Prefeito e representante do **Município de Marmeleiro**, pessoa jurídica de direito público interno, inscrito no CNPJ nº 76.205.665/0001-01, com sede e foro na Av. Macali, nº 255, Centro, Marmeleiro - PR, de ora em diante denominado **CONTRATANTE** e o Sr(a)****, portador da cédula de identidade civil (RG) nº **** II/SSP/PR, e inscrito no CPF/MF sob o nº ****, representante legal da empresa: ****, pessoa jurídica de direito privado, inscrita no CNPJ/MF sob o nº ****, com sede na ****, nº ****, ****, Cidade de ****, Estado do **** CEP **, Telefone (**) ****, neste ato denominada **CONTRATADA**, classificada para assinar a Ata de Registro de Preços, nos itens abaixo especificados, que tem efeito de compromisso nas condições estipuladas no Edital e na proposta de preços, referente ao Edital de **Pregão Presencial n.º******. **CLÁUSULA PRIMEIRA - DO OBJETO:** A implantação de Registro de Preços para aquisição/contratação dos produtos/serviços abaixo especificados:

CLÁUSULA SEGUNDA - DA VIGÊNCIA DO REGISTRO DE PREÇOS: O presente Registro de Preços terá validade de ** (****) **meses** contados da assinatura desta ata. A existência do registro de preços não obriga a Administração a retirar todo o objeto licitado, sendo as quantidades e valores acima especificados, uma estimativa de contratação. A empresa contratada deverá atender as solicitações do Município de Marmeleiro mesmo parceladamente, qualquer que seja a quantidade solicitada, observados os limites máximos estimados. **CLÁUSULA TERCEIRA - DOS PRAZOS, LOCAL E CONDIÇÕES DE ENTREGA DO OBJETO:** Os produtos/serviços deverão ser entregues no almoxarifado da Prefeitura de Marmeleiro, no prazo máximo de (.....) dias, após pedido formal do Departamento solicitante, rigorosamente de acordo com o ofertado na proposta, após assinatura da presente Ata, onde serão verificadas: quantidade, qualidade, marca ofertada e prazo de validade, reservando-se ao Município o direito de recusar aqueles em desacordo com o pedido. A empresa Contratada deverá comunicar a Contratante, imediatamente, a ocorrência de qualquer fato que possa implicar no atraso da entrega do objeto da Licitação. **CLÁUSULA QUARTA - DAS CONDIÇÕES DE PAGAMENTO E DOTAÇÃO ORÇAMENTÁRIA:** Os pagamentos serão efetuados mensalmente no período de 01 a 15 do mês subsequente à entrega dos produtos/serviços, mediante a apresentação da respectiva Nota Fiscal que poderá ser entregue diretamente no Departamento de Finanças ou encaminhada no seguinte endereço eletrônico: nf@marmeleiro.pr.gov.br. Os pagamentos correrão por conta das dotações orçamentárias indicadas no edital de licitação, devendo o Departamento solicitante verificar a disponibilidade de saldo junto ao Departamento competente. A liberação dos pagamentos ficará condicionada a apresentação da prova de regularidade junto a Fazenda Federal, Estadual e Municipal, Fundo de Garantia por Tempo de Serviço (FGTS) e Certidão Negativa de Débitos Trabalhistas (CNDT) emitida eletronicamente através do site <http://www.tst.jus.br>, em cumprimento com as obrigações assumidas na fase de habilitação do processo licitatório. Os pagamentos serão efetuados exclusivamente através de depósito na Conta bancária de titularidade da Contratada. **CLÁUSULA QUINTA - DO GESTOR DA ATA DE REGISTRO DE PREÇOS:** A Administração indicará como gestor da Ata de Registro de Preços o Diretor do Departamento que solicitou o serviço/produto, ou pessoa designada para substituí-lo, dentro dos padrões determinados pela Lei de Licitações e Contratos nº 8.666/93, que será responsável pelo acompanhamento e fiscalização da sua execução, procedendo ao registro das ocorrências e adotando as providências necessárias



ao seu fiel cumprimento, tendo por parâmetro os resultados previstos nesta Ata. Entre suas atribuições está a de apurar a ocorrência de quaisquer circunstâncias que incidam especificamente nos artigos 78, 87 e 88 da Lei 8666/93 que trata das Sanções Administrativas para o caso de inadimplemento contratual e cometimento de outros atos ilícitos. As decisões e providências que ultrapassem a competência destes deverão ser solicitadas à autoridade superior, em tempo hábil, para a adoção das medidas convenientes.

CLÁUSULA SEXTA - DA REVISÃO DO REGISTRO DE PREÇOS: O Gestor responsável pela Ata de Registro de Preços deverá acompanhar, periodicamente, os preços praticados no mercado para os bens registrados, nas mesmas condições de fornecimento, podendo, para tanto, valer-se de pesquisa de preços ou de outro processo disponível.

CLÁUSULA SÉTIMA - DO REAJUSTE DE PREÇOS E REEQUILÍBRIO ECONÔMICO FINANCEIRO: Durante a vigência do Registro de Preços, os valores registrados não serão reajustados; Caso haja alteração imprevisível no custo, caberá a Contratada requerer e demonstrar documentalmente, a necessidade de reequilíbrio econômico-financeiro, com fundamento no artigo 65, II, “d”, da Lei nº 8.666/93; Os valores recompostos somente serão repassados após a assinatura, devolução do Termo assinado (conforme o caso) e publicação do Termo de Aditamento.

CLÁUSULA OITAVA - DO CANCELAMENTO DO REGISTRO DE PREÇOS: O Registro de Preços poderá ser cancelado nas seguintes ocasiões: A pedido, quando comprovar estar impossibilitado de cumprir as suas exigências por ocorrência de casos fortuitos ou de força maior, devidamente comprovado; Por iniciativa do órgão ou entidade responsável, quando a empresa: Descumprir as condições da Ata de Registro de Preços; Não comparecer ou se recusar a retirar, no prazo estabelecido no edital, a respectiva Nota de Empenho ou instrumento equivalente no prazo estabelecido pela Administração, sem justificativa aceitável; Não aceitar reduzir o seu preço registrado, na hipótese de este se tornar superior àqueles praticados no mercado; Além dos motivos já previstos, também constituirão motivos para o cancelamento unilateral da Ata de Registro de Preços os descritos nos artigos 77 a 80 da Lei 8.666/93. O cancelamento de registro do fornecedor será devidamente autuado no respectivo processo administrativo, e ensejará aditamento da Ata pelo órgão ou entidade responsável, que deverá informar aos demais fornecedores registrados a nova ordem de registro.

CLÁUSULA NONA - DAS SANÇÕES ADMINISTRATIVAS: No caso de descumprimento total ou parcial de qualquer das obrigações assumidas nesta ata de Registro de Preços e regras do Controle de Qualidade, a Administração poderá, sem prejuízo da responsabilidade civil e criminal, e observado o devido processo legal, aplicar ao fornecedor registrado as seguintes sanções administrativas, segundo a gravidade da falta cometida: a) **Advertência** por faltas leves, assim entendidas aquelas que não acarretem prejuízos significativos; b) **Multa moratória** de 0,33% (trinta e três centésimos por cento) por dia de atraso injustificado (cuja justificativa não seja acatada pela Administração) sobre o valor da parcela a que se refere a obrigação, até o limite máximo de 10 (dez) dias, após o qual a Administração poderá optar pela manutenção da sanção ou pelo cancelamento da Ata, com as penalidades daí decorrentes; c) **Multa compensatória** de 20% do valor total do pedido de fornecimento no qual a irregularidade se refere, no caso de inadimplemento total da obrigação ou, no caso de inadimplemento parcial, de forma proporcional à obrigação inadimplida; d) **Suspensão** temporária de participar em licitação e impedimento de contratar com a Administração, pelo prazo de até 05 (cinco) anos, com fundamento no artigo 7º da Lei 10.520/02, sem prejuízo das multas previstas em edital e das demais cominações legais. e) Independentemente da aplicação das penalidades retro indicadas, a(s) proponente(s) ficará(ão) sujeita(s), ainda à composição das perdas e danos causados à Administração Municipal decorrentes de sua inadimplência, bem como arcará(ão) com a correspondente diferença de preços verificada em nova contratação, na hipótese da(s) proponente(s) não aceitar(em) a contratação pelos mesmos preços e prazos fixados pela inadimplente.

9.1. As sanções previstas no presente item não afastam eventuais outras sanções ou medidas administrativas previstas na legislação aplicável. **9.2.** A aplicação de qualquer das penalidades previstas realizar-se-á em processo administrativo que assegurará o contraditório e a ampla defesa ao fornecedor, observando-se o procedimento previsto na Lei nº 8.666, de 1993 e na Lei Municipal nº 2.463, de 23 de março de 2017. **9.3.** A multa, aplicada após regular



Prefeitura Municipal de Marmeleiro
Estado do Paraná CNPJ 76.205.665/0001-01
Av. Macali, 255 - Caixa Postal 24 - Fone/Fax (46) 3525-8100 - CEP 85.615-000

processo administrativo, será descontada do pagamento eventualmente devido pela Contratante ou, ainda, quando for o caso, cobrada judicialmente. **9.4.** As sanções decorrentes de fatos diversos serão consideradas independentes entre si. **CLÁUSULA DÉCIMA - DA RESCISÃO:** O presente instrumento poderá ser rescindido: Administrativamente, a qualquer tempo e por ato unilateral e escrito do CONTRATANTE, nos casos dos incisos I a XII e XVII do art. 78 da Lei 8.666/93; a) Amigavelmente, por acordo entre as partes, reduzidas a termo no processo de licitação, comprovada a conveniência para a Administração Municipal; b) Judicialmente, nos termos da legislação. **§1º** No caso de rescisão por iniciativa da CONTRATADA, o CONTRATANTE deverá ser notificado por escrito, com antecedência mínima de 30 (trinta) dias, com conteúdo fundamentado e comprovado. **§2º** A CONTRATADA reconhece os direitos do CONTRATANTE, em caso de rescisão administrativa prevista no art. 77 da Lei nº 8.666/93. **§3º** A CONTRATADA indenizará o CONTRATANTE por todos os prejuízos que este vier a sofrer em decorrência da rescisão por inadimplemento de suas obrigações contratuais. **CLÁUSULA DÉCIMA PRIMEIRA - DA VINCULAÇÃO:** Esta ata esta vinculada ao edital de **Pregão Presencial nº ****** e à proposta da Contratada, sendo que a esta obriga-se manter durante toda a execução desta Ata, em compatibilidade com as obrigações por ela assumidas, todas as condições de habilitação e qualificação exigidas na licitação. **CLÁUSULA DÉCIMA SEGUNDA - DAS DISPOSIÇÕES FINAIS:** Aos casos omissos aplicar-se-ão as demais disposições constantes na Lei n.º 10.520, de 17 de julho de 2002, dos Decretos Municipal n.º 1.519, de 26 de outubro de 2006 e n.º 1.567, de 27 de março de 2007, e, subsidiariamente a Lei n.º 8.666/93 e suas alterações. **CLÁUSULA DÉCIMA TERCEIRA - DO FORO:** As questões decorrentes da utilização da presente ata que não possam ser dirimidas administrativamente serão processadas e julgadas no Foro da Comarca de Marmeleiro, com exclusão de qualquer outro, por mais privilegiado que seja. Nada mais havendo a tratar deu-se por encerrada a Sessão, onde eu *****, Pregoeira, redigi a presente Ata, que após lida e aprovada, vai assinada pelas partes interessadas.

Marmeleiro, **** de *****de *****

MUNICÍPIO DE MARMELEIRO
Jaimir Darci Gomes da Rosa
Contratante

Contratada



Prefeitura Municipal de Marmeleiro

Estado do Paraná CNPJ 76.205.665/0001-01
Av. Macali, 255 - Caixa Postal 24 - Fone/Fax (46) 3525-8100 - CEP 85.615-000

ANEXO V

DECLARAÇÃO DE MICRO EMPRESA OU EMPRESA DE PEQUENO PORTE

PREGÃO PRESENCIAL Nº (XXX/2019 – PMM)

(Nome da Empresa), CNPJ/MF Nº.,..... sediada, (Endereço Completo) Declaro(amos) para todos os fins de direito, especificamente para participação de licitação na modalidade de pregão presencial, que estou(amos) sob o regime de microempresa ou empresa de pequeno porte, para efeito do disposto na Lei Complementar 123, de 14 de dezembro de 2006.

_____, em ____ de _____ 2019.

Responsável Contábil:

CRC:

RG/CPF:

OBS.: Esta declaração deverá ser emitida em papel preferencialmente timbrado da empresa proponente com o número do CNPJ, contendo endereço completo, endereço eletrônico, telefone, fax, com nome e assinatura do representante legal.



Prefeitura Municipal de Marmeleiro

Estado do Paraná

CNPJ 76.205.665/0001-01

Av. Macali, 255 - Caixa Postal 24 - Fone/Fax (46) 3525-8100 - CEP 85.615-000

ANEXO VI

DECLARAÇÃO DE IDONEIDADE

PREGÃO PRESENCIAL Nº (XXX/2019 - PMM)

Declaramos para os devidos fins de direito, na qualidade de proponente do procedimento licitatório, Pregão Presencial nº xxx/2019, instaurada por esta Prefeitura Municipal, que não fomos declarados inidôneos para licitar ou contratar com o Poder Público, em qualquer de suas esferas.

Por ser expressão da verdade, firmamos a presente.

_____, em _____ de _____ 2019.

Nome
RG/CPF
Cargo:

Nome da empresa proponente:

Número do CNPJ:

Endereço completo:

Fone/E-mail:

OBS.: Esta declaração deverá ser emitida em papel preferencialmente timbrado da empresa proponente com o número do CNPJ, contendo endereço completo, endereço eletrônico, telefone, fax, com nome e assinatura do representante legal.



Prefeitura Municipal de Marmeleiro
Estado do Paraná CNPJ 76.205.665/0001-01
Av. Macali, 255 - Caixa Postal 24 - Fone/Fax (46) 3525-8100 - CEP 85.615-000

ANEXO VII

DECLARAÇÃO DE INEXISTÊNCIA DE FATOS IMPEDITIVOS

PREGÃO PRESENCIAL N° (XXX/2019- PMM)

(Nome da Empresa), CNPJ/MF N° (000), sediada (Endereço Completo), declara, sob as penas da Lei, que até a presente data inexistem fatos impeditivos para sua habilitação no presente processo ciente da obrigatoriedade de declarar ocorrências posteriores.

_____, em _____ de _____ 2019.

Nome
RG/CPF
Cargo:

OBS.: Esta declaração deverá ser emitida em papel preferencialmente timbrado da empresa proponente com o número do CNPJ, contendo endereço completo, endereço eletrônico, telefone, fax, com nome e assinatura do representante legal.



Prefeitura Municipal de Marmeleiro
Estado do Paraná CNPJ 76.205.665/0001-01
Av. Macali, 255 - Caixa Postal 24 - Fone/Fax (46) 3525-8100 - CEP 85.615-000

ANEXO VIII

DECLARAÇÃO DE INEXISTÊNCIA DE EMPREGADOS MENORES

PREGÃO PRESENCIAL Nº (XXX/2019 - PMM)

(Nome da Empresa), CNPJ/MF Nº, sediada, (Endereço Completo) Declaro que não possuímos, em nosso Quadro de Pessoal, empregados menores de 18 (dezoito) anos em trabalho noturno, perigoso ou insalubre e em qualquer trabalho, menores de 16 (dezesesseis) anos, salvo na condição de aprendiz, a partir de 14 (quatorze) anos, em observância à Lei Federal nº 9854, de 27.10.99, que altera a Lei nº 8666/93.

_____, em _____ de _____ 2019.

Nome
RG/CPF
Cargo:

OBS.:

1) Esta declaração deverá ser emitida em papel preferencialmente timbrado da empresa proponente com o número do CNPJ, contendo endereço completo, endereço eletrônico, telefone, fax, com nome e assinatura do representante legal.

2) Se a empresa licitante possuir menores de 14 anos aprendizes deverá declarar essa condição.



Prefeitura Municipal de Marmeleiro
Estado do Paraná CNPJ 76.205.665/0001-01
Av. Macali, 255 - Caixa Postal 24 - Fone/Fax (46) 3525-8100 - CEP 85.615-000

ANEXO IX

DECLARAÇÃO DE QUE A EMPRESA POSSUI CONTA CORRENTE JUNTO A AGÊNCIA BANCÁRIA

A Comissão de Licitações da Prefeitura de Marmeleiro:

DECLARAÇÃO

(Nome da Empresa), CNPJ/MF N°, sediada, (Endereço Completo), declaramos para os devidos fins de direito, na qualidade de proponente do procedimento licitatório, sob a Modalidade Pregão Presencial nº/2019, instaurada por esta Prefeitura Municipal, declaramos que possuímos conta corrente junto a agências bancárias, para fins de depósitos por parte da Prefeitura Municipal de Marmeleiro, caso formos vencedores do certame. Segue abaixo a identificação da mesma

Banco: nº

Agência: nº

C/C: nº

Empresa:

Por ser expressão da verdade, firmamos a presente.

_____, em _____ de _____ 2019.

Nome
RG/CPF
Cargo:

OBS.: Esta declaração deverá ser emitida em papel preferencialmente timbrado da empresa proponente com o número do CNPJ, contendo endereço completo, endereço eletrônico, telefone, fax, com nome e assinatura do representante legal.



ANEXO X

ORIENTAÇÕES PARA GERAÇÃO/REDAÇÃO DA PROPOSTA DE PREÇOS EM PROGRAMA ESPECÍFICO DO MUNICÍPIO

O programa “cotação Eletrônica de Preços” têm como objetivo registrar a proposta de preços oferecida pelo proponente referente a determinada licitação.

Identificar o representante da empresa, responsável pelo preenchimento dos dados, bem como a geração destas informações em arquivo para envio em conjunto com a proposta impressa que comporá o envelope da proposta de preços.

O conjunto de arquivos necessários à utilização são:

- Instalador.msi
- Processo_ano_númerodoprocesso_númerodofornecedor.kit (note que o nome do arquivo trás os dados: ano do processo e número do processo, para auxiliar na seleção quando existir mais de uma proposta na mesma pasta).

Observação: É necessário que o sistema operacional Windows já possua a instalação dos componentes:

- **Microsoft.NETFramework 2.0 (Windows XP), disponível no caminho:**
<http://www.microsoft.com/downloads/details.aspx?familyid=5b2c0358-915b-4eb5-9b1d-10e506da9d0f&displaylang=pt-br> (opção NetFx20SP2_x86.exe)
- Microsoft .NET Framework 3.5, disponível no caminho:
<http://www.microsoft.com/downloads/thankyou.aspx?familyId=333325fd-ae52-4e35-b531-508d977d32a6&displayLang=pt-br> (opção **DOWNLOAD**)
- Microsoft .NET Framework 4, disponível no caminho:
http://www.baboo.com.br/conteudo/modelos/Microsoft-NET-Framework-4_a38566_z0.aspx

1º PASSO – Instalação da “cotação Eletrônica de Preços”

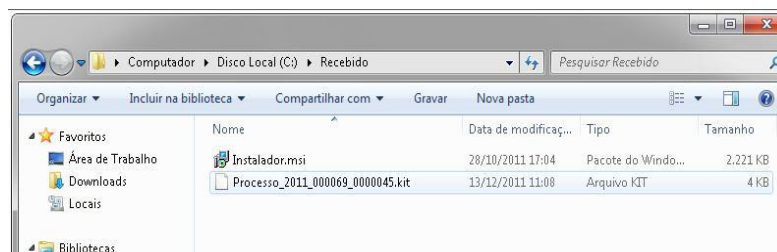

- execute o programa “instalador.msi”, contido no arquivo compactado enviado pela entidade que



Prefeitura Municipal de Marmeleiro
Estado do Paraná CNPJ 76.205.665/0001-01
Av. Macali, 255 - Caixa Postal 24 - Fone/Fax (46) 3525-8100 - CEP 85.615-000

esta efetuando a licitação. Após o carregamento selecione a opção avançar.

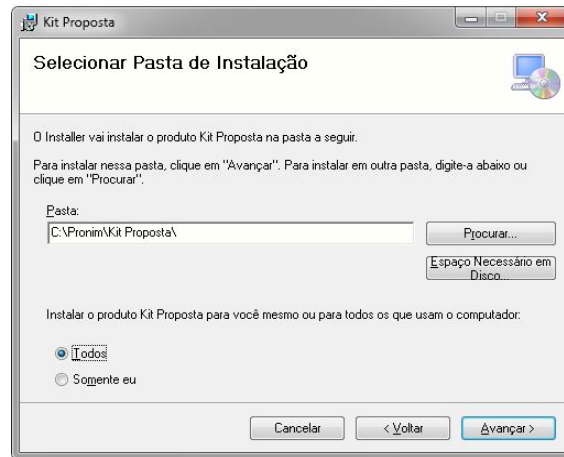

- Altere o caminho de instalação para C:\PRONIM\KIT PROPOSTA,
- Depois escolha a opção avançar em todas as etapas.
- Será criando na área de trabalho atalho com o nome de



2º PASSO – Preenchimento da Proposta

- a) Após a execução do aplicativo “Cotação Eletrônica de Preços”, será apresentada a tela a seguir. Efetue a leitura do quadro de Saudações que está em azul.

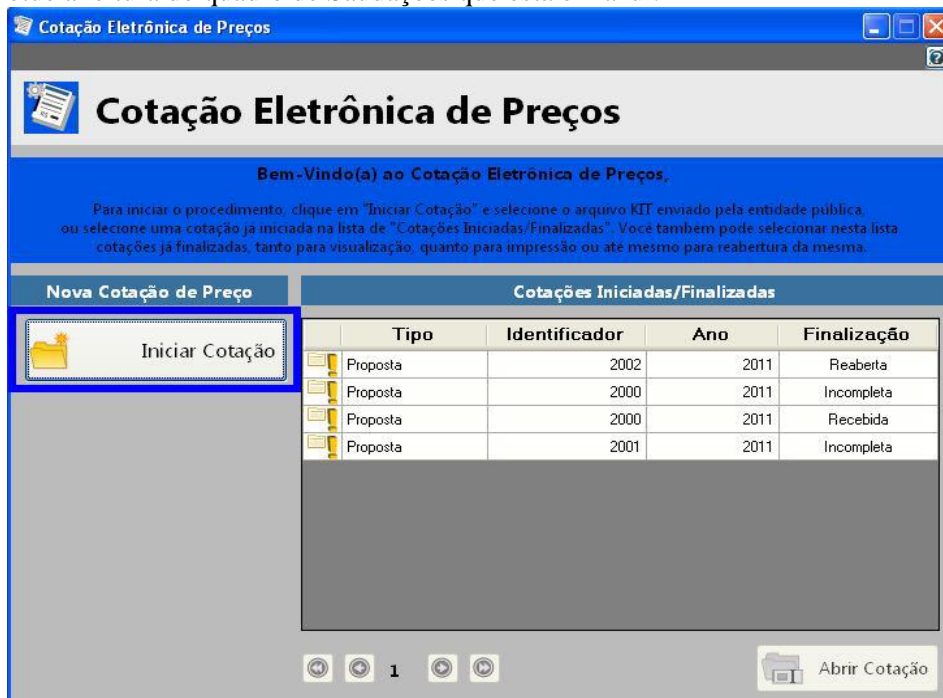



Prefeitura Municipal de Marmeleiro
Estado do Paraná CNPJ 76.205.665/0001-01
Av. Macali, 255 - Caixa Postal 24 - Fone/Fax (46) 3525-8100 - CEP 85.615-000

- b) Selecione a opção “iniciar cotação”, selecione a pasta em que está o arquivo fornecido pela Divisão de Licitações e clique em abrir.

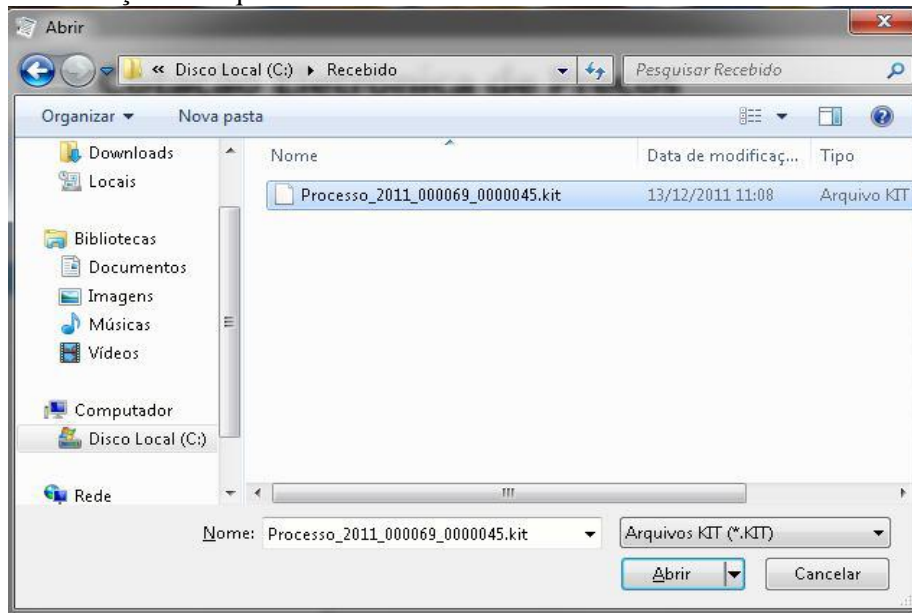

Cotação Eletrônica de Preços
Prefeitura Municipal de Tupãssi

Proposta Comercial

Processo Número: 69/2011

Descrição do Objeto: Seleção de propostas visando Registro de Preços para: Lote 01: Material de Expediente; Lote 02: Mate...

Preencher Proposta Editar Representante Legal Abrir outra Cotação

Salvar Proposta Finalizar Proposta Limpar Proposta Filtrar Itens... Imprimir...

Preencher Proposta

* Campos Obrigatórios

Lote	Item	Descrição do Item	Quantidade	Unidade	Quantidade *	Valor Unitário *	Marca do Item	Prazo de Execução *	Validade da Proposta *	Total por Item
1	1	Agenda Diária 2012, com as características mínimas a seguir: form	55,00	UN						
1	2	Almofada para carimbo, nº 03 (azul) com tampa de metal	40,00	UN						
1	3	Apontador para lápis, material plástico, tipo escobar, com um func	790,00	UN						
1	4	Bastão silicone, transparente, tipo cola quente (grosso) pacote cc	90,00	PCT						
1	5	Bastão silicone, transparente, tipo cola quente (fino) pacote com	90,00	PCT						
1	6	Bobina para Aparelho de Fax, 216mmx30mm, papel térmico de atb	45,00	UN						
1	7	Bobina para autenticadora, 75mmx30mm (uma via)	50,00	UN						
1	8	Bobina para Calculadora Elétrica, 57mmx30mm (uma via) cx c/ 3	10,00	CX						
1	9	Borracha nº 40, apagadora de escrita. Material borracha, atóvica,	125,00	CX						
1	10	Caderno Brochura caligrafia, capa em motivo infantil c/ 48 folhas	50,00	UN						
1	11	Caderno Brochura desenho, capa em motivo infantil c/ 48 folhas	1.050,00	UN						
1	12	Caderno Brochura linguagem, capa em motivo infantil c/ 48 folh	1.050,00	UN						
1	13	Caderno Brochura quadriculado, capa em motivo infantil c/ 48 k	1.050,00	UN						

Forneecedor: Wermuth_Cia. Ltda. Prazo de Execução: 12 meses Validade da Proposta: 12 meses Valor Total: R\$ 0,00

Andamento da Proposta Comercial:

1. Preencher Proposta 2. Cadastrar Representante Legal 3. Finalizar Proposta

Legenda: ■ Completo ■ Pendente

Fase 1 – Preenchimento Proposta - Serão carregados no programa todos os lotes e itens que compõem a licitação. Deste modo preencha a proposta, informando para cada item em que deseja participar o valor



Prefeitura Municipal de Marmeleiro
Estado do Paraná CNPJ 76.205.665/0001-01
Av. Macali, 255 - Caixa Postal 24 - Fone/Fax (46) 3525-8100 - CEP 85.615-000

unitário*, a marca, o prazo de execução e validade da proposta.

Opções extras para o usuário:

- Limpar proposta: selecione esta ação para limpar os dados de **TODOS** os lotes e itens já cadastrados na proposta.



- Filtrar itens: Selecione esta opção para selecionar o lote/item específico para cotação.

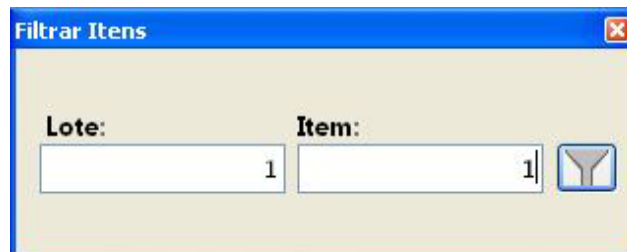

Concluído o preenchimento da proposta, clique em “**SALVAR PROPOSTA**”.

Observação:

- É possível salvar a proposta em preenchimento e continuar preenchendo posteriormente.
- O campo valor unitário deve ser preenchido com valor igual ou menor que o valor apresentado, caso seja preenchido com valor maior que o edital o item será desclassificado pela comissão de licitações.

Fase 2 – Cadastrar Representante Legal – Clique em cadastrar representante legal:





Prefeitura Municipal de Marmeleiro
Estado do Paraná CNPJ 76.205.665/0001-01
Av. Macali, 255 - Caixa Postal 24 - Fone/Fax (46) 3525-8100 - CEP 85.615-000

Proposta Comercial

Descrição do Objeto: CONTRATAÇÃO DE EMPRESA PARA EFETUAR SERVIÇOS DE TORNO PARA FABRICAÇÃO E/OU RECUPERAÇÃO DE PEÇAS DAS... Processo Número: 409/2011

Salvar X Cancelar

Cadastrar Representante Legal

Nome *

Tipo do Documento: CNPJ Número do Documento *

Cargo: Data de Impressão: 20/12/2011

Andamento da Proposta Comercial:

1. Preencher Proposta 2. Cadastrar Representante Legal 3. Finalizar Proposta

Legenda: Completo Pendente

Preencher os campos a seguir e clique em salvar:

- O nome do representante legal;
- O CPF (ou CNPJ se for o caso) do representante legal;
- O cargo e a data de impressão da proposta.

Após o preenchimento dos dados (itens e representante), solicitamos que seja impresso a proposta para conferência e caso a mesma esteja de acordo com a vontade do proponente, a mesma será assinada e carimbada para posterior envio.

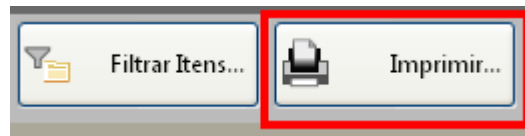

Fase 3 – Finalizar Proposta:

Caso os dados digitados e conferidos estejam corretos, selecione a opção “Finalizar Proposta”, para que:



Prefeitura Municipal de Marmeleiro
Estado do Paraná CNPJ 76.205.665/0001-01
Av. Macali, 255 - Caixa Postal 24 - Fone/Fax (46) 3525-8100 - CEP 85.615-000

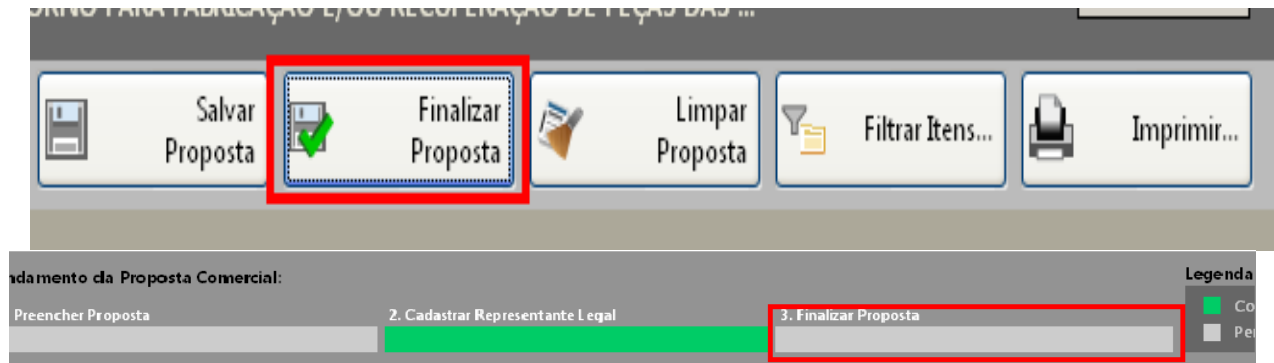

Selecione um nome para o arquivo, bem como o local de gravação do mesmo:

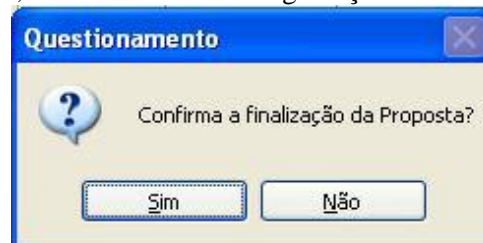

Selecione um diretório e aponte o nome para o arquivo, sugerimos usar o mesmo nome do arquivo originalmente recebido, porém em pasta diferente o local de gravação do arquivo recebido.

Em seguida, grave o arquivo.KIT em CD/DVD, para ser enviado junto com a proposta impressa.

Caso for necessário alterar alguma das informações constantes na proposta comercial após a mesma já estar finalizada, selecione a opção **REABRIR PROPOSTA**:



Obs: Caso for necessário reabrir a proposta, lembre-se que após alterar os dados, será necessário finalizá-la novamente e imprimir novamente para que constem no relatório as alterações.



Prefeitura Municipal de Marmeleiro
Estado do Paraná CNPJ 76.205.665/0001-01
Av. Macali, 255 - Caixa Postal 24 - Fone/Fax (46) 3525-8100 - CEP 85.615-000

ANEXO XI

DECLARAÇÃO DE AUSÊNCIA DE PARENTESCO

PREGÃO PRESENCIAL Nº (xxx/2019 - PMM)

(*Nome da Empresa*), neste ato representada por seus sócios (*citar o nome de todos os sócios*) DECLARA(M) sob as penas da Lei que não mantém, direta ou indiretamente, sociedade ou participação com servidor ou dirigente ligado ao governo municipal ou qualquer vínculo de natureza técnica, comercial, financeira ou trabalhista, ou ainda, parentesco em linha direta ou colateral, ou membros da comissão licitante, pregoeiro ou servidor lotado nos órgãos encarregados da contratação.

(*Local e Data*)

Nome do representante legal da licitante
RG/CPF
Cargo:

OBS.: Esta declaração deverá ser emitida em papel preferencialmente timbrado da empresa proponente com o número do CNPJ, contendo endereço completo, endereço eletrônico, telefone, fax, com nome e assinatura do representante legal.



Prefeitura Municipal de Marmeleiro
 Estado do Paraná CNPJ 76.205.665/0001-01
 Av. Macali, 255 - Caixa Postal 24 - Fone/Fax (46) 3525-8100 - CEP 85.615-000

ANEXO XII

CONTRATO DE COMPRA E VENDA Nº ***/2019 (Vinculado ao *****/2019 - PMM)

O MUNICÍPIO DE MARMELEIRO, pessoa jurídica de direito público interno inscrita no CNPJ/MF sob o nº 76.205.665/0001-01, com sede administrativa na Avenida Macali, nº 255, centro, Marmeleiro, Estado do Paraná, representado pelo Prefeito, Jaimir Darci Gomes da Rosa, brasileiro, portador do RG nº 4.566.416-3 SSP/PR, inscrito no CPF nº 762.247.839-34 residente e domiciliado na Rua João Bednarski, nº 989 - Bairro Perin, CEP: 85.615-000, em Marmeleiro - PR, Prefeito do Município de Marmeleiro, pessoa jurídica de direito público interno, inscrito no CNPJ nº 76.205.665/0001-01, com sede e foro na Avenida Macali, 255, Centro, em Marmeleiro - PR, de ora em diante denominado **CONTRATANTE**; e a empresa *****, pessoa jurídica de direito privado inscrita no CNPJ/MF sob o nº *****, com sede na *****, nº *****, Bairro *****, *****, Estado do Paraná, de ora em diante denominada **CONTRATADA**, representada por seu administrador, Sr. *****, portador da cédula de identidade civil (RG) nº ***** II/SSP/**, e inscrito no CPF/MF sob o nº *****, sujeitando-se às normas da Lei 10.520 de 17 de agosto de 2002 e à Lei 8.666/93, subsidiariamente, e obedecidas as condições estabelecidas no **Edital de *****/2019**, resolvem celebrar o presente instrumento, mediante as cláusulas e as condições seguintes:

CLÁUSULA PRIMEIRA – DO OBJETO

Tem por objeto o presente instrumento a **aquisição de *****/2019**, constantes no item 2.1 da cláusula segunda, de acordo com os lotes relacionados no Anexo I, do Edital de Pregão Presencial nº ***/2019, para os quais a CONTRATADA foi a vencedora no certame licitatório.

Parágrafo Único

Integram e completam o presente termo contratual, para todos os fins de direito, obrigando às partes em todos os seus termos, as condições expressas no Edital de *****/2019 e seus anexos, juntamente com a proposta da CONTRATADA.

CLÁUSULA SEGUNDA – DO VALOR CONTRATUAL

2.1 Pelo fornecimento do objeto ora contratado, o **CONTRATANTE** pagará a **CONTRATADA** o valor global de **R\$ *****/2019** (*****/2019), de acordo com a proposta abaixo descrita:

Lote */2019**

ITEM	QTDE	APRES	DESCRIÇÃO	VALOR UNIT.	VALOR TOTAL
Total					

2.2 No valor contratado já estão incluídas todas as despesas ordinárias diretas e indiretas decorrentes da execução contratual, inclusive tributos e/ou impostos, encargos sociais, trabalhistas, previdenciários, fiscais e comerciais incidentes, taxa de administração, materiais de consumo, seguro e outros necessários ao cumprimento integral do objeto contratado.

2.3 O valor contratual poderá ser revisado nas hipóteses do artigo 65, inciso II, alínea “d” da Lei nº 8.666/93, desde que devidamente comprovado o desequilíbrio contratual por parte da CONTRATADA.



Prefeitura Municipal de Marmeleiro
Estado do Paraná CNPJ 76.205.665/0001-01
Av. Macali, 255 - Caixa Postal 24 - Fone/Fax (46) 3525-8100 - CEP 85.615-000

CLÁUSULA TERCEIRA – DAS CONDIÇÕES DE PAGAMENTO

3.1 O CONTRATANTE efetuará o pagamento através de transferência, depósito ou Ordem Bancária Eletrônica, até o décimo segundo dia subsequente ao do fornecimento do objeto, comprovada a adequação com o disposto no edital, mediante recebimento da nota fiscal.

3.2 A fatura deverá ser apresentada no Setor de Compras, com indicação da modalidade e número da licitação e Contrato de Fornecimento, e Nota Fiscal emitida em nome da

PREFEITURA MUNICIPAL DE MARMELEIRO
CNPJ nº 76.205.665/0001-01
Avenida Macali, nº 255 – Centro
Marmeleiro – PR
CEP: 85.615-000

3.3 Deverão acompanhar a nota fiscal certidões negativas Federal, Estadual, Municipal, CNDT e do FGTS, válidas para o período do pagamento.

3.4 Em caso de devolução da Nota Fiscal ou Fatura para correção, o prazo para o pagamento passará a fluir após a sua reapresentação.

3.5 A nota fiscal/fatura deverá ser emitida pela própria CONTRATADA obrigatoriamente com o número de inscrição no CNPJ/MF apresentado nos documentos de habilitação e das propostas de preços, não se admitindo notas fiscais/faturas emitidas por outros CNPJs.

§1º Os pagamentos serão retidos em caso de não cumprimento pela CONTRATADA de disposições contratuais, bem como em caso de multa, até o recolhimento da mesma.

§2º O pagamento não efetuado na data de vencimento deverá ser corrigido até a data do efetivo pagamento pela variação do índice INPC ocorrida no período, salvo a ocorrência do disposto no §1º desta Cláusula.

CLÁUSULA QUARTA – DOS RECURSOS FINANCEIROS

4.1 Conforme dotações orçamentárias discriminadas a seguir:

CLÁUSULA QUINTA – DOS PRAZOS, VIGÊNCIA E CRITÉRIO DE REAJUSTE

5.1 O prazo máximo para fornecimento dos bens e serviços solicitados não poderá ser superior a *** dias corridos após sua solicitação formal, reservando-se ao Município o direito de recusá-lo se em desacordo com o pedido.

5.2 O contrato terá vigência da data de sua assinatura até *****, admitindo prorrogação nos termos do art. 57 da Lei 8666/93.

5.3 Havendo prorrogação, os preços sofrerão reajuste anual calculado pela variação acumulada do Índice Nacional de Preços ao Consumidor – INPC, tendo a apresentação da proposta como termo inicial.

CLÁUSULA SEXTA – DAS OBRIGAÇÕES DA CONTRATANTE

Compete ao Contratante:



6.1 Efetuar o pagamento nas condições e preços pactuados;

6.2 Acompanhar e fiscalizar o cumprimento das disposições contratuais por parte da CONTRATADA através de servidor designado;

6.3 Oferecer todos os elementos e demais informações necessárias ao cumprimento de todas as obrigações por parte da CONTRATADA.

6.4 Receber provisoriamente o objeto, disponibilizando local, data e horário;

CLÁUSULA SÉTIMA – DAS OBRIGAÇÕES DA CONTRATADA E CONDIÇÕES DE FORNECIMENTO DO OBJETO

Compete à CONTRATADA:

7.1 Fornecer o objeto contratado dentro dos prazos estabelecido, sob pena de responsabilidade contratual, salvo caso fortuito ou motivo de força maior;

7.2 Comunicar à Administração, no prazo máximo de 24 (vinte e quatro) horas que antecede a data da entrega, os motivos que impossibilitem o cumprimento do prazo previsto, com a devida comprovação;

7.3 Efetuar a entrega dos bens em perfeitas condições, no prazo e local indicados pela Administração, em estrita observância das especificações do Edital e da proposta, acompanhado da respectiva nota fiscal constando detalhadamente as indicações da marca, fabricante, modelo, tipo, procedência e prazo de garantia;

7.3.1 Os bens devem estar acompanhados, ainda, quando for o caso, do manual do usuário, com uma versão em português, e da relação da rede de assistência técnica autorizada;

7.4 Responsabilizar-se pelos vícios e danos decorrentes do produto, de acordo com os artigos 12, 13, 18 e 26, do Código de Defesa do Consumidor (Lei nº 8.078, de 1990);

7.4.1 Este dever implica na obrigação de, a critério da Administração, substituir, reparar, corrigir, remover, ou reconstruir, às suas expensas, no prazo máximo fixado no Termo de Referência, o produto com avarias ou defeitos, sem qualquer custo adicional ao CONTRATANTE.

7.5 Manter, durante toda a execução do contrato, as condições de habilitação e qualificação exigidas na licitação;

7.6 Não transferir a terceiros, por qualquer forma, nem mesmo parcialmente, as obrigações assumidas, nem subcontratar qualquer das prestações a que está obrigada, exceto nas condições autorizadas no edital ou na minuta de contrato;

7.7 Responsabilizar-se pelas despesas dos tributos, encargos trabalhistas, previdenciários, fiscais, comerciais, taxas, fretes, seguros, deslocamento de pessoal, prestação de garantia e quaisquer outras que incidam ou venham a incidir na execução do contrato.

CLÁUSULA OITAVA – DAS SANÇÕES ADMINISTRATIVAS PARA O CASO DE INADIMPLEMENTO CONTRATUAL



8.1 Em caso de inadimplemento contratual, a CONTRATADA sujeitar-se-á às seguintes sanções, isoladas ou cumulativamente, sem prejuízo das sanções previstas nos arts. 86 a 88 da Lei 8.666/93:

8.1.1 Advertência por faltas leves, assim entendidas como aquelas que não acarretarem prejuízos significativos ao objeto da contratação;

8.1.2 Multa:

- a) moratória de 0,33% (trinta e três centésimos por cento) por dia de atraso na entrega do objeto licitado, a ser calculado sobre o valor correspondente à parte inadimplida;
- b) compensatória de até 10% (dez por cento) do valor do contrato, pelo descumprimento de qualquer cláusula, exceto prazo de entrega;
- c) compensatória de até 20% (vinte por cento) sobre o valor do contrato, em caso de inexecução total da obrigação assumida, bem como na hipótese de rescisão do contrato prevista no inc. I do art. 79 da Lei nº 8.666/93;

8.1.3 Suspensão temporária do direito de licitar ou contratar com o Município de Marmeleiro pelo prazo de até 02 (dois) anos;

8.1.4 Declaração de inidoneidade para licitar e contratar com a Administração Pública enquanto perdurarem os motivos determinantes da punição ou até que seja promovida a reabilitação perante a própria autoridade que aplicou a penalidade, que será concedida sempre que a CONTRATADA ressarcir o CONTRATANTE pelos prejuízos causados e após decorrido o prazo da sanção aplicada com base no item anterior.

8.2 Nenhuma sanção será aplicada sem o devido processo administrativo, com observância dos princípios do contraditório e ampla defesa e, ainda, no que couber, as disposições da Lei nº 8.666, de 1993.

8.3 Quando da aplicação de multa a CONTRATADA será notificada para, no prazo de 10 (dez) dias, recolher à Tesouraria a importância correspondente, sob pena de dedução de seu valor das parcelas a receber ou cobrança administrativa ou judicial.

8.4 Da aplicação de multa caberá recurso ao CONTRANTE, no prazo de 05 (cinco) dias úteis, a contar da data do recebimento da respectiva notificação, mediante prévio recolhimento da multa, sem efeito suspensivo. O recurso será julgado no prazo máximo de 30 (trinta) dias e, se procedente, a importância recolhida pela CONTRATADA será devolvida no prazo de 03 (três) dias, contados da data do julgamento.

8.5 As penalidades previstas somente serão relevadas quando comprovada a ocorrência de situações que se enquadrem no conceito jurídico de força maior ou caso fortuito.

8.6 As sanções ora previstas são independentes entre si, podendo ser aplicadas isoladas ou, no caso das multas, cumulativamente, sem prejuízo de outras medidas cabíveis.

CLÁUSULA NONA – DA FISCALIZAÇÃO



Ao CONTRATANTE, através de seus técnicos ou prepostos, é assegurado o direito de inspecionar, a qualquer tempo, o fornecimento do objeto contratado, devendo a CONTRATADA permitir o acesso e prestar todos os informes e esclarecimentos solicitados pela fiscalização.

Parágrafo Único

A ação fiscalizadora do Município será exercida em observância ao disposto na Lei Federal nº 8.666/93, bem como em relação aos prazos, condições e qualificações previstas no Edital de ***** nº ***/2019.

CLÁUSULA DÉCIMA – DA RESCISÃO

O presente contrato poderá ser rescindido:

- a) Administrativamente, a qualquer tempo e por ato unilateral e escrito do CONTRATANTE, nos casos dos incisos I a XII e XVII do art. 78 da Lei 8.666/93;
- b) Amigavelmente, por acordo entre as partes, reduzidas a termo no processo de licitação, comprovada a conveniência para a Administração Municipal;
- c) Judicialmente, nos termos da legislação.

§1º No caso de rescisão por iniciativa da CONTRATADA, o CONTRATANTE deverá ser notificado por escrito, com antecedência mínima de 30 (trinta) dias, com conteúdo fundamentado e comprovado.

§2º A CONTRATADA reconhece os direitos do CONTRATANTE, em caso de rescisão administrativa prevista no art. 77 da Lei nº 8.666/93.

§3º A CONTRATADA indenizará o CONTRATANTE por todos os prejuízos que este vier a sofrer em decorrência da rescisão por inadimplemento de suas obrigações contratuais.

CLÁUSULA DÉCIMA PRIMEIRA – DAS ALTERAÇÕES CONTRATUAIS

Toda e qualquer alteração deverá ser processada mediante a celebração de Termo Aditivo, vedada a modificação do objeto contratual.

§1º A CONTRATADA fica obrigada a aceitar, nas mesmas condições contratuais, os acréscimos ou supressões necessários, nos termos do artigo 65, §1º da Lei nº 8.666/93.

§2º A alteração de valor contratual, decorrente do reajuste de preço, compensação ou penalização financeira prevista no Contrato, bem como o empenho de dotações orçamentárias suplementares, até o limite do respectivo valor, dispensa a celebração de aditamento.

CLÁUSULA DÉCIMA SEGUNDA – DA PUBLICAÇÃO E DO REGISTRO

Incumbirá ao CONTRATANTE providenciar a publicação do extrato deste Contrato, no Diário Oficial do Município, nos termos do Parágrafo Único, do art. 61, da Lei 8.666/93.

CLÁUSULA DÉCIMA TERCEIRA – DA LEGISLAÇÃO APLICÁVEL

O presente instrumento contratual rege-se pelas disposições expressas na Lei nº 8.666/93 de 21 de junho de 1993 e pelos preceitos de Direito Público, aplicando-se-lhe supletivamente os princípios da Teoria Geral dos Contratos e as disposições de Direito Privado.



Prefeitura Municipal de Marmeleiro

Estado do Paraná

CNPJ 76.205.665/0001-01

Av. Macali, 255 - Caixa Postal 24 - Fone/Fax (46) 3525-8100 - CEP 85.615-000

CLÁUSULA DÉCIMA QUARTA – DA TRANSMISSÃO DE DOCUMENTOS

A troca de documentos e informações entre as partes contratantes será efetuada através de protocolo ou outra forma de correspondência cujo recebimento possa ser atestado.

CLÁUSULA DÉCIMA QUINTA – DOS CASOS OMISSOS

Os casos omissos serão decididos pelo CONTRATANTE segundo as disposições contidas na Lei nº 10.520, de 2002, no Decreto Estadual nº 24.649, de 2003, na Lei nº 8.078, de 1990 - Código de Defesa do Consumidor, na Lei Complementar nº 123, de 2006, e na Lei nº 8.666, de 1993, subsidiariamente, bem como nos demais regulamentos e normas administrativas, que fazem parte integrante deste Contrato, independentemente de suas transcrições.

CLÁUSULA DÉCIMA SEXTA – SUCESSÃO E FORO

As partes firmam o presente instrumento em 02 (duas) vias de igual teor e forma, obrigando-se, por si e seus sucessores, ao fiel cumprimento do que ora ajustado, eleito o Foro da Comarca de Marmeleiro, Estado do Paraná, para dirimir toda e qualquer dúvida que possa surgir a respeito do presente contrato, independente do domicílio da CONTRATADA.

Marmeleiro, ***** de 2019.

MUNICÍPIO DE MARMELEIRO
JAIMIR DARCI GOMES DA ROSA
Contratante

EMPRESA
REPRESENTANTE
Contratada